HÔTEL DE VILLE
28 MAI 2021
LE TOUQUET PARIS-PLAGE

BARRIÈRE

RAPPORT DU DÉLÉGATAIRE

EXERCICE 2019 / 2020

Société du Grand Casino du Touquet

Casino Barrière Le Touquet

Sommaire

Introduction

A. Textes réglementaires relatifs au présent rapport
B. Renseignements juridiques

PARTIE 1 - Données comptables

I. Rapport financier
II. Patrimoine
III. Engagements financiers

PARTIE 2 - Analyse de la qualité des ouvrages ou des services

I. Mesures de la qualité de service
II. Mesures pour une meilleure satisfaction des usagers
III. Mesures pour une meilleure satisfaction des usagers au travers de l'amélioration du bien-être des collaborateurs
IV. Développement durable et RSE

PARTIE 3 - Annexe : Compte-rendu technique et financier

I. Compte-rendu financier
II. Compte-rendu technique

PARTIE 4 - Perspectives et événements post clôture

Documents joints

Introduction

A. Le rapport annuel du délégataire qui vous est soumis répond aux obligations règlementaires et contractuelles suivantes :

a. *Article du Code de la commande publique*

Articles L3131-5, R3131-2, R3131-3 et R3131-4 du Code de la commande publique.

b. *Articles du Cahier des Charges*

Article 26 du cahier des charges

B. Les renseignements juridiques sur l'exploitation

La Société du Grand Casino du Touquet exploitant le casino Barrière Le Touquet est une société par actions simplifiée au capital de 1 280 000 € dont le siège social est situé Place de l'Hermitage - 62520 LE TOUQUET-PARIS-PLAGE, inscrite au RCS de Boulogne-sur-Mer sous le n° B348 974 254.

La Société du Grand Casino du Touquet est une filiale de la Société de Participations Casinotières elle-même filiale de Groupe Lucien Barrière, société par actions simplifiée, au capital de 1.215.144,68 € ayant son siège 33 rue d'Artois - 75008 Paris.

Le contrat de concession de service public a été signé le 18 janvier 2007 pour une durée de 18 ans arrivant à son terme le 30 juin 2025.
Une demande de prolongation d'une année de la délégation de service public et de la convention d'occupation des lieux est en cours.

11 avenants ont été conclus :

Avenant n° 1 signé le 23 février 2009
Avenant n° 2 signé le 11 janvier 2010
Avenant n° 3 signé le 18 octobre 2010
Avenant n° 4 signé le 1er juillet 2016
Avenant n° 5 signé le 20 avril 2018
Avenant n° 6 signé le 11 avril 2019
Avenant n° 7 signé le 26 février 2020
Avenant n°1 à la convention d'occupation des lieux signé le 26 février 2020
Avenant n° 8 signé le 14 octobre 2020
Avenant n° 9 signé le 23 décembre 2020
Avenant n° 10 signé le 12 mars 2021.

L'autorisation de jeu en vigueur a été délivrée le 27 juin 2017 pour une durée de 5 ans expirant le 30 juin 2022.

Actionnariat du Groupe Barrière :

La famille Desseigne Barrière, actionnaire majoritaire de la Société Groupe Lucien Barrière détient, depuis le 4 mars 2011, 60 % du capital de Groupe Lucien Barrière, et la Société Fimalac Développement (filiale de Fimalac SA) en détient 40%, après avoir acquis les titres auprès du Groupe Accor.

L'actionnariat de Groupe Barrière n'a pas été modifié sur l'exercice 2019/2020.

Prestations de service réalisées par Groupe Barrière :

La Société, en appartenant au Groupe Barrière, bénéficie, en renfort de ses équipes locales dédiées à ses activités, de services transverses fournis par le Siège qui lui procurent à la fois l'impulsion et la stratégie, mais aussi la cohérence et le suivi en mutualisant des ressources dont la Société ne pourrait se doter seule.

Dans ce cadre, la Société échange directement avec l'ensemble des Directions du Siège, avec qui elle entretient d'étroites relations, à savoir :

- La Direction Générale Casino composée de la Direction des Jeux et de la Direction de la Sécurité,
- La Direction Générale Commercial, Marketing et Technologie Groupe est composée des Directions Marketing & Artistique ; Qualité et Technologies,
- La Direction Générale Hôtellerie & Restauration Groupe,
- La Direction Générale des Métiers Supports & Finances Groupe est composée des Directions Financière, Ressources Humaines, Juridique & Assurances, Responsabilité Sociétale et Environnementale, Technique et Rénovation & Maintenance du Patrimoine, Achats, Audit interne - Contrôle interne et Compliance Groupe, et de la Direction des Opérations Lutte Contre Blanchiment de Capitaux et le Financement du Terrorisme (LCB-FT) Casinos & Hôtels,
- la Direction de la Communication Groupe.

Cette organisation permet au Groupe Barrière de mettre à disposition des sociétés de son Groupe les expertises nécessaires permettant à la Société et aux autres filiales de se concentrer sur la bonne exécution de la délégation de service public dont elle a la charge.

Modification de la direction du Casino :

Pas de modification.

PARTIE 1
Données comptables

I. Rapport financier

A. Faits marquants au niveau national

Au titre de l'exercice 2019/2020, le Groupe Barrière enregistre une diminution de 124 millions d'euros de son résultat net (-89,5 M€ sur la période) et notamment un déficit de 221,9 millions d'euros de produit brut des jeux par rapport à l'exercice précédent.

Outre les tensions immédiates que cela porte sur la trésorerie, il est crucial de préserver le niveau de résultat opérationnel qui permet le financement des investissements stratégiques non seulement indispensables au développement et à la pérennité des établissements et au remboursement de la dette, mais aussi requis par les délégants dans le cadre des délégations confiées au Groupe.

En 2020, les 202 casinos français ont atteint un total de 1 831 milliards d'euros (-24,3% par rapport à 2018/2019) de Produit Brut des Jeux (PBJ) sur l'exercice. Le marché français déjà en baisse depuis le 1er novembre 2007, date de profonde mutation du marché français des casinos, a connu au cours du dernier exercice une baisse sans précédent de -24,3%, telle qu'illustrée par le graphique suivant:

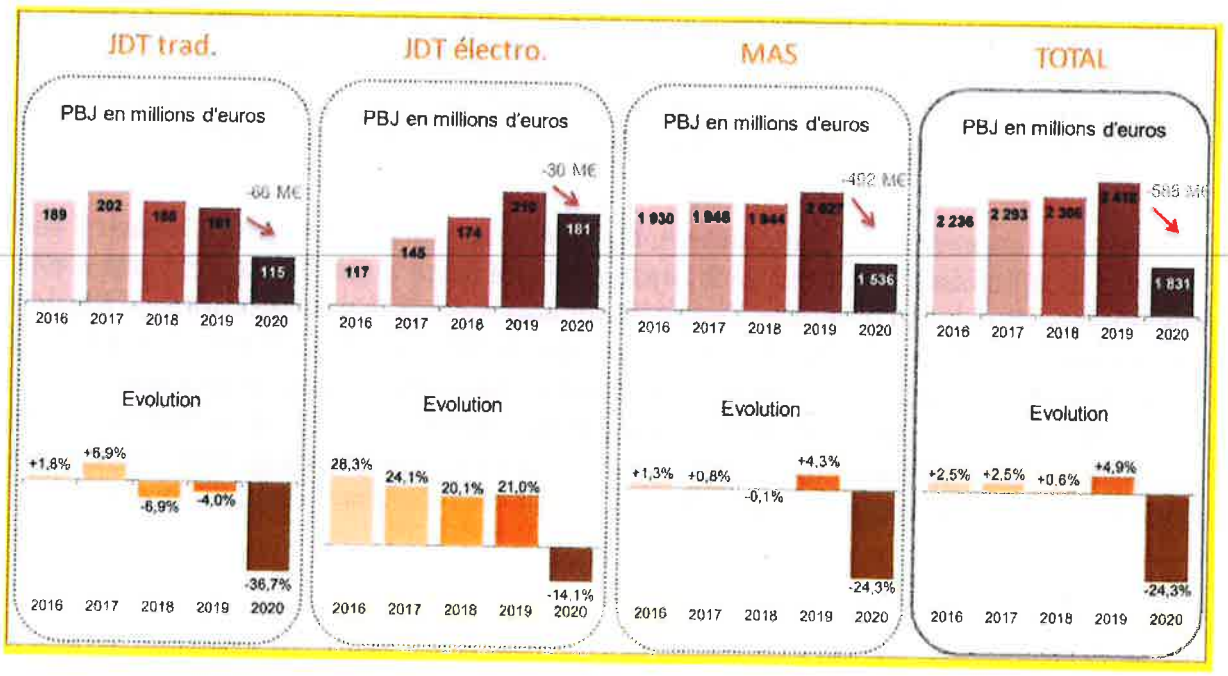

Au titre de l'exercice 2019-2020, la totalité des régions présentent un PBJ en baisse.

En effet, à un contexte économique et financier déjà délicat pour nos métiers, s'ajoute la crise sanitaire liée à l'épidémie de COVID-19 qui a brutalement frappé tous les casinos et établissements du Groupe Barrière dès le 14 mars 2020 en leur imposant de fermer leurs portes pour de nombreuses semaines et sans préavis. Le Groupe étant particulièrement implanté dans les grands centres urbains et les régions où les mesures sanitaires ont été les plus fortes, il a vu sa part de marché en France reculer de 31,5% au cours de l'exercice précédent à 29,7% en 2019-2020.

Depuis cette date, le Gouvernement a pris et imposé différentes mesures de restrictions telles que fermetures administratives partielles et totales, couvre-feux, interdictions de déplacement, de manifestations et rassemblements publics, abaissement des jauges d'accueil, protocoles sanitaires... le tout entravant drastiquement - voire empêchant totalement - l'ensemble des activités du Groupe et plus généralement tous les acteurs du tourisme et des loisirs, déjà durement fragilisés par les crises sociaux-économiques antérieures.

En outre, cette crise a sensiblement impacté la clientèle des établissements du Groupe puisque la réouverture en juin 2020 a permis d'observer une diminution de la fréquentation au niveau national qui ne s'était pas améliorée au 31 octobre 2020, date de la dernière fermeture administrative totale.

Ainsi, les établissements du Groupe éprouvent des difficultés obérant gravement et durablement les conditions d'exécution des délégations dont elles ont la charge et ce, en dépit des nombreuses actions prises pour réduire au maximum les charges fixes, notamment grâce à la mise en chômage partiel de 95% des effectifs et l'annulation et/ou la suspension des charges courantes (à l'exception de celles indispensables à la sécurité et à l'entretien du bâtiment affecté au service public délégué), d'une part et du bénéfice de certaines des aides accordées par le gouvernement français, d'autre part.

En outre, ces mesures étant largement insuffisantes pour compenser l'absence totale d'activité, nos établissements se sont rapprochés de leurs collectivités délégantes dès le mois de mars 2020 afin d'obtenir l'application notamment des dispositions de l'article 6 de l'ordonnance 2020-319 du 25 mars 2020, des articles L3135-1 et R3135-1 et suivants du Code de la commande publique et de stipulations éventuellement plus spécifiques le cas échéant incluses dans les cahiers des charges permettant de faire face aux cas de force majeure et situations d'imprévision et ainsi de négocier l'allègement de certaines obligations en vue d'atténuer les conséquences de la crise pesant trop lourdement.

Le contexte était déjà impacté par un certain nombre de décisions majeures relatives à l'activité Casinos en France :

- l'instauration du contrôle aux entrées depuis le 1er novembre 2006 (ayant entraîné une baisse d'au moins 10% du PBJ des casinos français du Groupe) ;
- l'interdiction de fumer dans les casinos depuis le 1er janvier 2008 (décret du 15 novembre 2006))ayant entraîné une baisse complémentaire d'au moins 10% du PBJ des casinos français du Groupe - le PBJ des casinos français du Groupe ayant reculé de 141 M€ entre 2006 et 2009, soit une baisse cumulée de 18% en 3 ans ;
- la crise financière depuis septembre 2008 lourdement amplifiée en 2009 ;
- la taxe sur les salaires (particularité applicable à l'activité des casinos avec une tranche supplémentaire de 20 % et un alignement de la taxe sur celle applicable aux cotisations de CSG et de CRDS) ;
- l'augmentation du forfait social depuis le 1er novembre 2012;
- l'augmentation du taux de la TVA (d'une part sur nos activités de restauration et d'animation, et d'autre part sur notre activité de jeux, étant non soumise à TVA, empêche la récupération de la TVA facturée par nos fournisseurs, ce qui en aggrave par conséquent le montant de la charge totale facturée et comptabilisée dans les comptes de la société) ;
- le 1er novembre 2013 le rabot fiscal sur la déductibilité d'une quote-part de charges financières pouvant restreindre les investissements financés par des sources de financement externes ;
- l'évolution au 31 octobre 2014 de la fiscalité des jeux et plus particulièrement des modalités de calcul du prélèvement, impactant le taux marginal de prélèvement à la hausse ;
- l'évolution du taux de la CSG au 1er Janvier 2018, avec une conséquence pour la profession évaluée à près de 20 M€ d'impact sur l'augmentation des prélèvements sur les jeux (évaluée à 5 M€ sur le Groupe)et donc de la diminution d'autant de la rentabilité des casinos;
- la poursuite d'ouverture de nouveaux casinos dans un marché saturé et morose;
- une activité des casinos qui reste très fortement réglementée et hautement taxée ;
- un renforcement au niveau national et international du contrôle financier des particuliers;
- un durcissement constaté des conditions d'éligibilité pour l'obtention de la subvention liée à l'article 34 de la loi n° 95-1347 du 30 décembre 1995 de finances rectificative pour 1995 modifiée et du crédit d'impôt lié aux manifestations artistiques de qualité.

B. Faits marquants au niveau local

Concernant le Casino Barrière Le Touquet l'exercice 2019/2020 a été marqué par les événements suivants :

Epidémie de Covid-19

L'épidémie de Covid-19 impacte fortement l'activité de la Société. L'ensemble des casinos et restaurants ont été fermés mi-mars conformément aux décisions gouvernementales. Le gouvernement français ayant autorisé la réouverture, à compter du 2 juin 2020, des restaurants et des casinos, les établissements du Groupe Barrière ont rouvert à partir de cette date, en mettant en place des mesures sanitaires permettant d'assurer la sécurité des clients et du personnel.

La Société du Grand Casino du Touquet a donc exploité son casino et son restaurant du 1er novembre 2019 au 14 mars 2020 et du 2 juin au 23 octobre 2020 date à compter de laquelle, compte tenu des nouvelles mesures gouvernementales, les établissements ont été à nouveau fermés. Dès la fermeture des établissements, la Société du Grand Casino du Touquet a procédé à une adaptation de son organisation, avec la mise en œuvre d'un contrôle strict de ses coûts et investissements et en s'appuyant sur le dispositif gouvernemental de soutien mis en place en France (recours au chômage partiel, report d'échéances ou exonérations de charges sociales et fiscales...) et en travaillant avec ses partenaires sur le soutien qui pouvait être consenti (réduction de loyers, redevances....). L'ensemble des projets d'investissement ont été revus et une réduction importante des budgets avec une suspension des investissements non essentiels a été appliquée.

L'activité sur l'exercice 2019/2020 affiche une baisse de chiffre d'affaires avec un produit brut des jeux en diminution de -24.9% par rapport à l'exercice précédent, et de -53.5% par rapport à l'année 2007.

Cette décroissance de chiffre d'affaires est la conséquence d'un environnement économique et règlementaire encore difficile et ce malgré les investissements réalisés sur l'exercice. A cela, viennent s'ajouter les 3 mois de fermeture du casino sur l'exercice 2019 - 2020 liés à la crise sanitaire Covid-19.

C. Présentation des méthodes et éléments de calcul (point 1°- b de l'article R3131-3)

Les comptes annuels de l'exercice clos le 31 octobre 2020 ont été établis conformément aux règles de présentation et aux méthodes d'évaluation prévues par la réglementation en vigueur.

Les conventions générales comptables ont été appliquées dans le respect du principe de prudence, conformément aux hypothèses de base :

- Continuité de l'exploitation,
- Permanence des méthodes comptables d'un exercice à l'autre,
- Conformité au règlement CRC 006 relatif à la nouvelle loi sur les passifs,
- Conformité au plan comptable annexé à l'arrêté du 27 février 1984 relatif à la comptabilité des casinos,
- Indépendance des exercices conformément aux règles générales d'établissement et de présentation des comptes annuels

La méthode de base retenue pour l'évaluation des éléments inscrits en comptabilité est la méthode des coûts historiques.

La Société a appliqué à compter de l'exercice ouvert le 1er novembre 2005, les nouveaux règlements 2002-10 et 2004-06. Ces changements de méthode sont sans impact significatif.

Les principales méthodes comptables retenues sont les suivantes :

- Les immobilisations corporelles sont évaluées à leur coût d'acquisition.
- Les immobilisations financières sont évaluées au coût historique d'acquisition.
- La valorisation des stocks est déterminée selon la méthode du coût moyen pondéré
- Les créances et les dettes sont valorisées à leur valeur nominale.

Calcul des amortissements et des provisions :

Les amortissements sont calculés suivant le mode économique assimilé au linéaire:

Logiciels	de 1 à 3 ans
Constructions	de 20 ans à 50 ans
Agencement des Constructions	de 10 ans à 25 ans
Installations techniques	de 5 à 15 ans
Matériels et outillages industriels	de 5 à 10 ans
Installations générales, agencements	de 5 à 15 ans
Matériels de transport	5 ans
Matériels de bureau et informatique	de 3 à 10 ans
Mobiliers de bureau	de 5 à 10 ans

Dans le cadre des contrats de concession et pour les biens de retour, les durées d'utilité sont plafonnées le cas échéant à la durée résiduelle du contrat de concession.

Les provisions sur créances douteuses sont valorisées au réel hors taxes.

La Société constitue des provisions pour faire face aux risques et charges certains et probables à la clôture de chaque exercice selon ses meilleures estimations à la date d'arrêté des comptes.dans le respect du principe de prudence.

Commissariat aux Comptes :

Les comptes sont audités et certifiés par le Cabinet PricewaterhouseCoopers Audit - 63, Rue de Villiers – 92208 Neuilly sur Seine Cedex.

D. Compte d'exploitation

Les comptes sont établis selon les règles et principes prévus par la réglementation française en vigueur.

Il n'y a pas eu de modification significative de méthode au cours de l'exercice.

Tous les produits et charges sont affectés directement à l'exploitation du casino.

Conséquences financières de l'épidémie de Covid-19

Au-delà des pertes opérationnelles importantes, avec une réduction de résultat opérationnel courant par rapport à l'exercice précédent d'environ 569 K€, et ce malgré les aides obtenues et comptabilisées dans le résultat pour environ 242 K€ (prise en charge d'activité partielle des collaborateurs pour 129 K€, exonération de charges sociales et crédits de charges sociales pour 107 K€, et réduction de redevance d'occupation pour 6 K€), la société a constaté une baisse de son résultat net de 361 K€ (-45% par rapport à N-1).

Documents joints :

Compte annuel de résultat (point 1°- a de l'article R3131-3).

Modification du capital social :

Aucune modification du capital social

E. Commentaires sur l'évolution du Chiffre d'affaires :

	N-1	N	Ecart N/N-1
Produit Brut Machines à sous	10 431 943	7 805 710	-25,17 %
Produit Brut Jeux de tables	516 660	419 329	-18,84%
Chiffre d'Affaires Restauration	518 662	393 192	-24,19%
Chiffre d'Affaires Spectacles	80 754	41 462	-48,66%
Chiffre d'Affaires Autres	135 876	144 736	+6,52%
Total Chiffre d'Affaires BRUT	**11 683 895**	**8 804 429**	**-24,64%**
Prélèvement	-5 193 686	-3 735 794	-28,07%
CA NET	**6 490 209**	**5 068 635**	**-21,90%**

Evolution du produit brut machines à sous

Le Produit Brut des Jeux 2019/2020 du département des Machines à Sous est en retrait de -25.2% par rapport à celui de 2018/2019. La pandémie de Covid-19 ayant entraîné la fermeture du Casino Barrière Le Touquet durant quasiment 3 mois sur cet exercice, constitue le facteur essentiel qui a entraîné cette forte baisse de Produit Brut des Jeux. D'ailleurs, il est à souligner que cette baisse de Produit Brut des Jeux sur l'exercice 2019/2020 ne doit pas faire oublier un fort investissement que le casino a fait en achetant 10 machines à sous neuves et 2 machines d'occasion. De plus, des investissements supplémentaires ont été faits avec l'achat de parois pour permettre, lorsque le casino était ouvert, de mettre le maximum de machines à disposition des clients tout en respectant les protocoles sanitaires. A fin Février, avant la pandémie, le Produit Brut des Jeux du département Machines à Sous était en progression de +6.2%.

Evolution du produit brut des jeux de tables

Le Produit Brut des Jeux 2019/2020 du département des Jeux de Tables est en retrait de -18.8% par rapport à celui de 2018/2019. La pandémie de Covid-19 ayant entraîné la fermeture du Casino Barrière Le Touquet durant quasiment 3 mois sur cet exercice, constitue le facteur essentiel qui a entraîné cette forte baisse de Produit Brut des Jeux. Des investissements supplémentaires ont été faits avec l'achat de parois pour permettre, lorsque le casino était ouvert, à nos clients de jouer tout en respectant les protocoles sanitaires. Dans ce cadre, un nombre restreint de joueurs nous était également imposé ce qui a eu pour conséquence de réduire notre capacité à développer le Produit Brut des Jeux. A fin Février, avant la pandémie, le Produit Brut des Jeux du département Jeux traditionnels était en progression de +23.1%.
Il est à noter que le département des Jeux Traditionnels a bénéficié de l'achat de 2 postes de Roulette Anglaise Électronique.

Evolution du chiffre d'affaires restauration

Le Chiffre d'Affaires 2019/2020 du département Restauration est en recul de -24% par rapport à celui de 2018/2019. La pandémie de Covid-19 ayant entraîné la fermeture du Casino Barrière Le Touquet durant quasiment 3 mois sur cet exercice, constitue le facteur essentiel qui a entraîné cette forte baisse de Chiffre d'Affaires. Il est à préciser que le nombre de couverts dans le restaurant a dû être réduit pour respecter les protocoles sanitaires et que, même au cours des journées d'ouverture sous pandémie, le snacking et les consommations de boissons étaient proscrits dans tous les espaces de jeux.
De plus, le Palais des congrès, en raison de la pandémie de Covid-19, a vu son activité fortement réduite et le Casino Barrière Le Touquet, par la même occasion, n'a pu profiter de ces clients potentiels pour son département Restauration.

Evolution du chiffre d'affaires Spectacles

Suite à la pandémie Covid 19, seuls 2 spectacles ont pu être réalisés.

Evolution du chiffre d'affaires Autres

Ce chiffre d'affaires est essentiellement constitué de refacturations.

F. Evolution du prélèvement versé à la Ville

Évolution liée à la baisse du produit brut des jeux.

G. Evolution des charges

Les frais de personnel s'élèvent malgré les aides obtenues à 1 775 K€ soit 36% du CA net.
Les autres charges ont été maîtrisées au mieux (22,2% du CA net) pour limiter la perte de résultat.

Le montant de la contribution spécifique au cahier des charges est resté à hauteur de 30K€.
Une exonération partielle de la redevance d'occupation a été accordée pour 6 K€ (1 trimestre).

En conséquence de la crise sanitaire du Covid-19, il s'observe au global une diminution des charges liées à l'activité. Toutefois, parmi ces charges, un certain nombre de charges exceptionnelles liées à la gestion de la crise ont pesé sur la Société à hauteur de 25 K€.

H. Evolution sur 5 ans

Le Chiffre d'Affaires entre les exercices 2015/2016 et 2019/2020 est en recul de -23.45%. Cette baisse est principalement due à l'exercice 2019/2020 en raison de la crise sanitaire et des différentes périodes de fermetures administratives liées à la Covid-19. Les précédents exercices étaient globalement stables.

II. Patrimoine

A. Compte rendu de la situation des biens et immobilisations nécessaires à l'exploitation du service public concédé (point 1°- a de l'article R3131-4)

Le bâtiment du casino appartient à la Commune du Touquet-Paris-Plage

Il est composé des espaces suivants :

- Le rez-de-chaussée, dont le hall d'entrée dessert :
  - sur la gauche la salle des machines à sous (avec les locaux de back office et la salle de comptée), un bar, un espace Jeux électroniques puis une salle des jeux de tables,
  - sur la droite « le Restaurant de la Forêt ».
  - Les cuisines et autres réserves sont situées à l'arrière du restaurant.

- Le niveau intermédiaire comprend un espace dédié aux formations et manifestations internes.

- Au premier étage, nous trouvons les vestiaires, une salle de détente et la salle de repos du personnel ainsi que les bureaux de l'administration et de la Direction.

- Au dernier étage, les réserves et locaux archives.

Description du programme d'investissement prévu au contrat y compris au regard des normes environnementales et de sécurité

L'établissement constitue un établissement de 2ème catégorie suite à l'avis d'exploitation favorable prononcé lors de la commission de sécurité du mois d'octobre 2018.

A noter que nous disposons d'un service de maintenance qui veille en permanence au bon fonctionnement de toutes nos installations techniques afin de répondre aux obligations de l'article 5 de la Convention d'occupation des locaux.

B. Etat du suivi du programme contractuel d'investissements en premier établissement et du renouvellement des biens et immobilisations nécessaires à l'exploitation du service public concédé *(point 1°- b de l'article R3131-4)*:

- **Travaux initiaux prévus au contrat de concession**

Les travaux réalisés par le Casino Barrière Le Touquet dans le cadre de l'article 5 de la convention d'occupation des locaux du 18 janvier 2007 s'élèvent à 3 341 773 € à la date du 31/10/2020. Ils ont concerné principalement des travaux de sécurité (isolement au tiers et vidéo) et des travaux d'embellissement (rénovation de la façade en 2010 et rénovation complète de l'ensemble des zones en 2012).

- **Travaux de renouvellement**

Le casino a mis en œuvre tous les moyens nécessaires afin d'entretenir et d'améliorer les biens immobiliers et mobiliers, ceci en conformité avec les réglementations en vigueur pour les établissements recevant du public.

- **Autres investissements importants réalisés**

Principaux travaux réalisés courant 2019/2020 :
250 K€ dans le secteur Machines à sous (avec principalement l'achat de 12 nouvelles MAS)
16 K€ dans le secteur de Jeux de table Électroniques (2 postes RAE supplémentaires)
9 K€ dans le secteur de la restauration (matériels)
26 K€ d'investissements divers dont 2 bornes d'animation.

- **Investissements réalisés dans le cadre du compte 471**

Au 31 octobre 2020 le solde du compte 471 s'élevait à 250 000 €.
En application de l'avenant n°6 ce solde sera affecté aux travaux de reprise de la toiture du casino et à l'amélioration des luminaires extérieurs du casino.

C. Présentation de la méthode de calcul de la charge économique imputée au compte annuel de résultat d'exploitation de la concession (point 1°- b de l'article R3131-4)

La méthode de calcul de la charge économique imputée au compte annuel de résultat d'exploitation de la délégation est décrite dans la partie I-1 Présentation des méthodes et éléments de calcul.

D. Etat des variations du patrimoine immobilier intervenues dans le cadre du contrat *(point 1°- c de l'article R3131-3)*

Les variations du patrimoine immobilier intervenues au cours de l'exercice sont jointes en annexes (Copie des tableaux 5 et 6 de la liasse fiscale).

E. Un état des autres dépenses de renouvellement *(point 1°- d de l'article R3131-3)*

L'établissement emploie 4 personnes dont 1 en contrat avec le Casino Barrière du Touquet et 3 en sous traitance via la société Elior, affectées à l'entretien et la maintenance des installations et des bâtiments.

Pour maintenir les locaux et les installations dans un état de qualité et de performance, l'établissement a engagé 231 K€ en entretien maintenance (poste entretien + sous traitance sur ces travaux).

Par ailleurs, le délégataire bénéficie du soutien de la Direction technique de Groupe Lucien Barrière pour le pilotage et la mise en œuvre des opérations de maintenance et de travaux.

F. Inventaire des biens désignés au contrat comme biens de retour et de reprise du service concédé *(point 1°- c de l'article R3131-4)*

La situation à la clôture de l'exercice des biens de retour est la suivante :

- Valeur brute des biens de retour à la clôture de l'exercice : 2 577 810 €
- Amortissement cumulé de ces biens à la clôture de l'exercice : 1 739 749 €
- Valeur nette comptable des biens de retour à la clôture de l'exercice : 838 061 €

La situation à la clôture de l'exercice des biens de reprise est la suivante :

- Valeur brute des biens de reprise à la clôture de l'exercice : 430 448 €
- Amortissement cumulé de ces biens à la clôture de l'exercice : 330 175 €
- Valeur nette comptable des biens de reprise à la clôture de l'exercice : 100 273 €

La situation à la clôture de l'exercice des biens propres est la suivante :

- Valeur brute des biens propres à la clôture de l'exercice : 6 885 943 €
- Amortissement cumulé de ces biens à la clôture de l'exercice : 5 876 731 €
- Valeur nette comptable des biens propres à la clôture de l'exercice : 1 009 212 €

III. Engagements à incidences financières, y compris en matière de personnel, liés à la concession et nécessaires à la continuité du service public (point 1°- d de l'article R3131-4).

Engagements financiers à venir à supporter par le casino

Reprise de la toiture du casino et amélioration des luminaires extérieurs du casino financée en partie par le solde du compte 471.

IV. Abattements pour dépenses d'équipement et d'entretien hôtelier (le cas)

Les dispositions de l'article 34 de la loi n° 95-1347 du 30 décembre 1995 de finances rectificative pour 1995 modifiée, ont permis de réaliser d'importants travaux de rénovation dans les hôtels de la société. Grâce à ces dispositions, la société a réalisé, comme cela est exposé, des investissements qui ont eu un impact très positif sur la ville.

Le casino bénéficie d'un abattement supplémentaire de 5% de l'assiette de prélèvements sur le produit brut des jeux correspondant à 50% du montant de l'investissement.

L'agrément au titre de l'article 34 hôtelier a été accordé en janvier 2020 à hauteur de 9,7M€.

Au titre de l'exercice, le montant de l'abattement supplémentaire s'est élevé à 0 € car le dossier est toujours en-cours de liquidation.

PARTIE 2
Analyse de la qualité des ouvrages ou des services demandés au concessionnaire

(point 2 de l'article R3131-3)

RÉGLEMENTATION DES JEUX

Tout au long de la délégation, le directeur du casino s'attache à un strict respect du cahier des charges et entretient des relations suivies avec les autorités locales. Ces préoccupations sont également relayées au plus haut niveau du Groupe Barrière. Les procédures mises en place par le Groupe en terme de contrôle interne, de surveillance des salles (moyens vidéo performants), de formation du personnel et de recrutement (demande d'agrément auprès des renseignements généraux pour le personnel au contact de la clientèle, des caisses et des jeux) doivent permettre d'assurer en permanence la qualité du service.

Le strict respect par l'établissement de la réglementation des jeux est notamment vérifié par nos autorités de tutelle mais aussi par des structures internes spécialisées salariées ou non de Groupe Barrière (équipe d'audit interne parfois relayée par des équipes d'audits externes).

La qualité du service s'apprécie à partir des indicateurs suivants :

1. Mesures de la qualité de service

A. Nombre d'entrées dans le casino

Exercice 2018/2019	Exercice 2019/2020	Ecart
143 466	98 377	-31.43%

Plusieurs explications à cette très forte baisse du nombre des entrées dans le casino. D'une part, les quasiment 3 mois de fermeture du Casino Barrière Le Touquet suite à la pandémie de Covid-19 ; d'autre part, le constat qu'au moment de notre réouverture, un certain nombre de clients n'ont pas retrouvé le chemin de notre établissement. Les segments des primo visiteurs et des clients occasionnels ont fortement souffert à la reprise. Il faut également préciser que les protocoles sanitaires lors de nos périodes d'ouverture sous pandémie, imposaient un nombre de clients à ne pas dépasser, en nous contraignant à stopper l'entrée de nos clients sur les périodes de saturation.

B. Nombre de couverts (restaurant(s) du casino)

Exercice 2018/2019	Exercice 2019/2020	Ecart
18 236	15 127	-17.05%

Cette baisse de -17% du nombre de couverts 2019/2020 par rapport à l'exercice 2018/2019 est due, dans un premier temps, à la fermeture de quasiment 3 mois du Casino Barrière Le Touquet. Mais également au fait que lors de son ouverture sous pandémie, le restaurant appliquait les protocoles sanitaires qui nécessitaient une réduction du nombre de couverts en respectant les espacements entre les tables.
Le peu d'activité au sein du Palais des congrès n'a pas permis de profiter des clients potentiels pour le restaurant du Casino Barrière Le Touquet.
Toutefois, le sentiment de sécurité sanitaire perçu par certains clients face aux protocoles strictement suivis par le Casino Barrière Le Touquet, a permis de voir les mois de Juillet 2020 à +7.8% vs N-1 et le mois d'Août 2020 à +21.4% vs N-1.

C. Artistique et Culturel

Exercice 2018/2019	Exercice 2019/2020	Ecart
3 609	1 093	-30,29 %

Ce secteur a poursuivi une programmation de qualité, laquelle a contribué à développer la notoriété de la salle de spectacle de l'établissement.

Il est à rappeler que la saison 2020 a été adaptée à la fermeture pour deux années des infrastructures du Palais des Congrès.

Suite à la pandémie du Covid-19, la programmation a été réduite aux 2 évènements qui avaient été réalisés dans la Salle des 4 Saisons (jauge 1 000 personnes).

D. Observations significatives de clients sur le registre

Il n'y a pas d'observation de clients sur le registre pour l'exercice.

II. Mesures pour une meilleure satisfaction des usagers

A. Dispositif Qualité du Groupe Barrière

Le Groupe Barrière a mis en place un dispositif qualité très complet pour mesurer la qualité de service offerte aux clients et leur satisfaction.

Le Groupe mesure d'un côté la qualité "produite" via des visites mystères, qui ont lieu sur un rythme défini en amont et qui mesure la qualité délivrée à chaque étape du parcours client, de sa demande de renseignement par téléphone avant son arrivée à son départ de l'établissement. Ces mesures qualité permettent d'identifier les points forts et axes d'amélioration de chaque établissement afin d'enclencher des actions correctives immédiates pour ainsi créer une dynamique de progrès permanente.

Et de l'autre côté, le Groupe Barrière mesure en continu la satisfaction de ses clients par l'envoi par mail d'un questionnaire de satisfaction au client après sa visite dans un des établissements du Groupe. Ces retours clients font l'objet d'une attention particulière, notamment en cas d'insatisfaction exprimée, tout comme les commentaires clients laissés sur les différentes sources d'avis (e-réputation).

B. Accueil, informations et suivi des usagers

1. Accueil et informations données aux clients

Qualité de service / Accueil

La qualité d'accueil et de service offerte à nos clients dans nos établissements a toujours été une priorité du Groupe Barrière.

Le Groupe a initié en 2019 une démarche d'entreprise dans le cadre de sa transformation du nom d' ENJOY! Cette démarche va permettre de servir 2 axes de la transformation du Groupe : **Enrichir l'expérience Client et l'expérience Collaborateur.**

ENJOY! capitalise sur les acquis de la démarche qualité des As de l'Accueil, initiée en 2009 dans les casinos, pour tendre aujourd'hui vers l'**excellence relationnelle** dont l'objectif premier est d'**enchanter le Client.**

ENJOY! est une démarche collaborative, qui repose sur un principe fondamental de base : la **Symétrie des Attentions©**, c'est-à-dire que la qualité de la relation entre une entreprise et ses clients est égale à la qualité de la relation entre cette même entreprise et ses collaborateurs. Les collaborateurs sont ainsi traités avec les mêmes égards que les clients.

Des formations et une application dédiée ont été mises en place dans le cadre de cette démarche pour permettre l'auto-observation pour les managers et collaborateurs sur l'appropriation des bons gestes et postures et développer ainsi la culture du feedback bienveillant.

Animations/ Informations :

Comme chaque année, des moyens importants sont consacrés à la promotion de l'établissement et de ses activités destinées au développement touristique et culturel de la commune.
Ces moyens, tant humains que financiers, visent à commercialiser à la fois les activités de jeux, mais aussi la restauration, les spectacles et animations. Dans ce cadre, de nouvelles opérations événementielles ont vu le jour afin d'offrir aux clients des expériences innovantes.

Sont utilisés pour cela les supports de communication dits de « mass média » parmi lesquels la radio, les affichages et la presse, les réseaux sociaux, la navigation sur Internet ou les applications mobiles.

Ci-dessous quelques communications majeures cet exercice :

2. Respect des affichages obligatoires

Tous les points de vente de débit de boissons affichent les informations obligatoires en matière de répression de l'ivresse et de protection des mineurs.

Tous les tarifs du bar et du restaurant sont affichés à l'entrée de l'établissement concerné.

Toutes les dispositions obligatoires sur l'exploitation des jeux dans un casino font l'objet d'un affichage réglementaire, comme les minima de tables, les listes de jeux pratiqués, le règlement des jeux, les informations sur la vidéo surveillance, l'information sur la protection des mineurs...

3. Carré VIP le programme de fidélité

Mis en place depuis 2016, ce programme accessible gratuitement permet de récompenser les clients Barrière tout au long de l'année.

En cumulant des points pour chaque achat effectué (jeu & restauration), nos clients accèdent à un catalogue de récompense varié. Ce programme national offre des avantages à tous ces membres, aux jeux, aux restaurants, aux spectacles et dans les Hôtels du Groupe Barrière.

Pour information, le nombre de cartes actives liées à notre programme de fidélité s'élevait en 2020 à 7657.

4. Prévention pour un Jeu Responsable

préférez un Jeu Responsable

Barrière a célébré en 2019 les 10 ans du Jeu Responsable, programme national innovant et unique dédié à l'information et à la prévention des risques de jeu excessif pour ses casinos en France.

Le Jeu Responsable est avant tout une relation de confiance entre le joueur et le casino. Cette confiance doit rester ancrée dans la transparence des règles, le plaisir du jeu et la volonté d'éviter les excès pour tous les joueurs.

Le jeu excessif et les mesures de prévention ou de soin suscitent de plus en plus l'intérêt du grand public, et de la communauté médicale et scientifique. A ce titre, le Groupe Barrière est régulièrement sollicité par des instances de recherches locales et nationales pour partager son expérience sur le sujet du Jeu Responsable et notamment l'usage et les bienfaits de la LVA (81% des joueurs qui avaient souscrit une LVA continueraient à présenter une pratique de jeu réduite un an après la fin de la mesure).

De par notre expérience dans le domaine du Jeu Responsable, Barrière est devenu un référent majeur auprès des institutions publiques (secteur politique, médical, autres), participe régulièrement à des colloques et accueille dans ses établissements des étudiants réalisant des recherches sur les addictions aux jeux.

Nous assistons également à des événements liées à la question des jeux de hasard et d'argent:

- Journées régionales « Jeux d'Argent et de Hasard, quel accompagnement ? quels partenariats possibles ? »
- Conférence à l'Institut Fédératif des Addictions Comportementales: "Jeu d'argent pathologique: La Thérapie Conjugale Intégrative".

En complément, les Casinos Barrière développent des partenariats avec des structures de soins locales afin de réorienter les joueurs nécessitant une aide thérapeutique. A ce jour, 18 établissements ont signé une convention de partenariat avec les CSAPA (Centres de Soin, d'Accompagnement et de Prévention en Addictologie).

Aujourd'hui, il s'ajoute à ce programme l'intervention d'une l'Autorité Nationale des Jeux (ANJ) créée le 16 juin 2020 ayant pour ambition de mettre en place une régulation des jeux d'argent et de hasard unifiée et cohérente afin d'assurer une meilleure protection des joueurs.

Par cette régulation, notre programme se trouve renforcé à la fois dans l'encadrement au travers d'une collaboration étroite avec l'ANJ et la revue de sa stratégie de lutte contre le jeu excessif, mais aussi dans la reprise de la gestion du fichier des interdits de jeu. Un premier rapport de "*Prévention du jeu excessif et de protection des mineurs*" a ainsi été transmis en janvier 2021 par le Groupe à l'ANJ faisant état du bilan annuel des différentes actions menées dans ce cadre au titre de l'exercice 2019-2020.

La gouvernance :

Afin d'assurer la mise en œuvre, le suivi et les remontées d'informations des mesures liées au Jeu Responsable, un véritable réseau d'experts s'est organisé, tant au niveau national que sur le terrain.

- **Une commission nationale** : elle élabore la politique de Jeu Responsable et assure son application, son suivi et son bon fonctionnement sur le terrain.
  Elle se réunit en moyenne quatre fois par an.

- **Des interlocuteurs spécialisés** : des superviseurs et correspondants Jeu Responsable sont en place dans les casinos français et suisses du Groupe. Ils sont en charge de la relation avec les clients et de la mise en place de la politique Jeu Responsable dans leur établissement (suivi des LVA, formation des collaborateurs, ...).

- **Le Correspondant Jeu Responsable :**

  Cyril VAMBRE, Membre du Comité de Direction Responsable des Caisses

- **La Commission Locale Jeu Responsable:** composée de 9 collaborateurs (dont le Directeur Général et le Correspondant Jeu Responsable), elle s'est réunie 3 fois dans l'année écoulée.

Focus sur la LVA (la limitation volontaire d'accès)

Dispositif phare du Groupe Barrière, la LVA permet au client de choisir un nombre de visites maximum (1 à 8), sur une durée définie (3 à 24 mois), cela sur l'ensemble des Casinos du Groupe.

Chaque engagement de LVA se conclut à l'issue d'un entretien (formalisé par un compte-rendu confidentiel) entre le joueur et le Correspondant Jeu Responsable.

C'est la garantie d'un accompagnement personnalisé et rigoureux.

Depuis 2009, début du dispositif Jeu Responsable :
- 13 781 LVA mises en place par les Correspondants Jeu Responsable
- 14 100 entretiens Jeu Responsable menés auprès des clients

Sur l'année 2019-2020, 3 contrats de Limitation Volontaire d'Accès ont été signés pour le Casino Barrière Le Touquet, et 1 626 au niveau des casinos français du Groupe.
Plus largement, 5 entretiens dédiés au jeu responsable ont été menés.

Ce dispositif a fait l'objet d'une évaluation scientifique indépendante en 2015. L'étude menée a montré une efficacité, sur du long terme, de la mesure de Limitation Volontaire d'Accès.

En effet, 81% des joueurs qui avaient souscrit une LVA continueraient à présenter une pratique de jeu réduite un an après la fin de la mesure. Pour plus de 6 clients sur 10, le nombre de visites était réduit de plus de 50%.

Cette recherche a permis de démontrer la pertinence de la LVA en tant qu'action de prévention ciblée.

Les collaborateurs Barrière et le Jeu Responsable

Pour être en accord avec l'article 15 de la réglementation des jeux dans les casinos en France qui prévoit que "*tout employé de jeu nouvellement agréé devra, dans les 90 jours de sa prise de fonction, bénéficier d'une formation pour une détection en amont, des joueurs à risque*", Barrière a mis en place une formation dédiée.

Sur l'exercice 2019/2020, en dépit de la crise sanitaire et des fermetures d'établissements, le Groupe a formé 666 personnes au cours de 176 sessions de formation.
Au sein du Casino Barrière Le Touquet, 1 session de formation a permis de former 1 collaborateur.

La formation est dispensée à l'ensemble des collaborateurs en contact avec la clientèle, au-delà de l'obligation légale de la formation des collaborateurs avec agrément ministériel.

Barrière propose une formation innovante en deux temps :

En amont, un e-learning permettant aux collaborateurs d'acquérir les connaissances relatives à la prévention pour un jeu responsable. Cet e-learning est composé de jeux ludiques et de vidéos.

Cette formation digitale est suivie d'une partie en présentiel permettant aux collaborateurs de mobiliser les connaissances acquises par l'intermédiaire de jeux de rôle.
Ce mixte de présentiel et digital permet aux collaborateurs de prendre le temps de se saisir du sujet, facilitant ainsi une meilleure assimilation des connaissances et de leur rôle.

Les objectifs de cette formation mixte sont les suivants : connaître ce qu'est le jeu pathologique, savoir détecter les signaux d'alerte, connaître la politique de prévention du Groupe, connaître son rôle et ses responsabilités dans la démarche Jeu Responsable.

Le support de formation a été revu en 2019. Le contenu a été rédigé par Gérald Gouritin (Référent Jeu Responsable - Membre du Comité de Direction du Casino de Bénodet) et par Alice Tafforin (Référente Jeu Responsable - Psychologue, Groupe Barrière). La réalisation des supports de formation a été effectuée par l'entreprise Fictis Prévention.

Les Correspondants JR reçoivent de plus, une formation spécifique à la conduite d'entretien et à la formation des collaborateurs. A l'issue de cette formation un guide édité par Barrière leur est confié afin de mener leur mission.

Centre de Soins en Addictologie

Barrière a souhaité depuis 2012 s'adosser à des structures de soin CSAPA (Centres de Soin, d'Accompagnement et de Prévention en Addictologie) afin de pouvoir orienter ses clients. Face à la problématique addictive de certains de nos clients et parce que les mesures que nous proposons ne se substituent jamais à une prise en charge thérapeutique, il est nécessaire de bâtir un réseau solide permettant d'aider au mieux chacun d'entre eux.

Barrière travaille à établir et entretenir des liens avec a minima une structure de soins des addictions par établissement, liens formalisés par la signature d'une convention de partenariat.

A fin octobre 2020, 15 casinos/club ont un partenariat formalisé par une convention signée auprès d'un CSAPA et 8 casinos sont en cours de création du lien avec un CSAPA (contacts, premiers RDV ou convention rédigée mais non signée)

Les liens avec les structures de soin

Depuis janvier 2017, une convention de partenariat est signée avec le CSAPA (Centre de Soins, d'Accompagnement et de Prévention en Addictologie) du CHAM dirigé par Jean-Luc DABIGO.

Sites du CSAPA : Etaples-sur-Mer et Berck-sur-Mer.

La communication du Jeu Responsable

Barrière s'engage à communiquer auprès des clients des Casinos sur le Jeu Responsable afin de leur faire découvrir le programme et de les sensibiliser aux actions menées.

Barrière a développé un kit de communication, d'information et de prévention qui se compose notamment :

- d'un site Internet www.préférezunjeuresponsable.com;

- d'affiches et de brochures disponibles dans l'ensemble des Casinos du Groupe, avec un quiz-test validé scientifiquement pour identifier le profil de joueur du client ;
- de messages intégrés aux écrans secondaires des Machines à Sous (I-Views) ;
- d'actions de sensibilisation auprès des jeunes, dont la campagne No Tilt! Joue la cool.

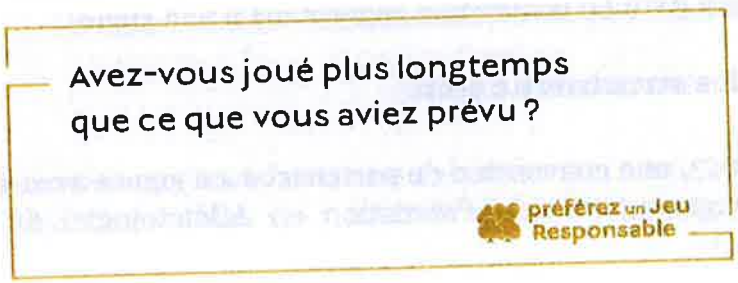

C. Ethique et comportement

La nature même des activités exercées, qui implique notamment le maniement d'importantes sommes d'argent, peut entraîner dans certaines circonstances des comportements dits frauduleux.

L'activité casino doit faire face à des risques de détournement de fonds et des risques de tricherie. L'établissement a toujours fait preuve d'une grande vigilance en créant des postes dédiés au contrôle, en respectant la séparation des tâches et en optimisant les systèmes d'information. De plus, le système informatique en place contribue à sécuriser les opérations, notamment en renforçant l'intégrité des flux financiers.

En outre, un dispositif de caméras placées dans les salles de jeux et reliées à une salle de contrôle vidéo, géré par un personnel qualifié constitue un moyen de prémunir les casinos contre les tricheries, vols et autres activités criminelles.

Le casino s'attache par ailleurs à respecter les principes de contrôle interne. Il améliore de façon constante ses systèmes d'information et de contrôles en traçant au mieux toutes ses opérations (jeux, restauration, spectacles, autres). Enfin, la surveillance visuelle et vidéo participe également aux processus de contrôle.

1. Lutte contre le blanchiment des capitaux et le financement du terrorisme

I - Le principe général

Les textes législatifs et réglementaires relatifs à la lutte contre le blanchiment imposent aux représentants légaux et aux directeurs responsables des casinos de se montrer particulièrement vigilants et de prendre toutes mesures pour détecter et rendre compte à Tracfin des comportements suspects.

Partant d'un travail d'analyse et d'observation qui lui incombe, le directeur responsable doit porter à la connaissance de Tracfin les opérations effectuées dans les salles de jeu qui lui paraissent suspectes et qui semblent provenir d'une infraction pénale.

La déclaration de soupçon rédigée par le directeur responsable doit se fonder sur des données vérifiables et sur une appréciation subjective des opérations litigieuses en fonction de la nature de sa clientèle et de son expérience personnelle du monde des casinos.

Afin de pouvoir au mieux remplir cette obligation, le directeur responsable doit pouvoir compter sur la collaboration des personnels en fonction capables eux aussi de détecter les comportements à risques. C'est la raison pour laquelle, il doit s'assurer que les

salariés connaissent les critères de vigilance retenus qui sont régulièrement rappelés au cours des séances de formation continue et lors des recrutements. Tous nos personnels qui traitent les valeurs et ceux qui sont au contact de la clientèle dans les salles de jeu ont reçu ces formations conformément aux prescriptions du Service central des courses et jeux.

II - Organisation du dispositif au sein du Casino

Début 2017, consécutivement aux nouvelles lignes directrices établies conjointement entre le Service Central des Courses et Jeux et TRACFIN sur les obligations relatives à la lutte contre le blanchiment des capitaux et le financement du terrorisme, chaque établissement du Groupe Barrière a substitué au manuel de Procédures internes existant un « Protocole interne ». Ce dernier comprend un système d'évaluation et de gestion des risques ainsi qu'un dispositif de contrôle interne adapté.

Le Protocole interne fait une évaluation des risques et propose une méthodologie pour s'en prémunir.

Afin de s'assurer de l'efficience de son dispositif, le directeur du casino a institué un Comité LCB-FT constitué de référents chargés de s'assurer de l'application des procédures prévues par le protocole interne.

Annuellement ce Comité réalise une auto-évaluation scorée de son dispositif et établit le cas échéant un plan d'actions visant à remédier aux insuffisances constatées.

De plus, à la fin de la saison, le directeur du casino rédige un rapport annuel d'activité adressé au Service central des courses et jeux, déclinant les points suivants:

A) Référents de l'établissement

Membres du COMITÉ LCB-FT

Identité du déclarant & du correspondant			
	Nom	Prénom	Fonction
Déclarant	GARCIA	Stéphane	Directeur Responsable
Correspondant	GARCIA	Stéphane	Directeur Responsable

Identité des autres membres		
Nom	Prénom	Fonction
POELAERT	Olivier	Directeur des Jeux
MASSET	Nathalie	Responsable Administrative et Financière
DENOS	Arnaud	Membre du Comité de Direction Resp Contrôle MAS
MERCIER	Maxime	Membre du Comité de Direction Contrôleur MAS
LEMERY	Murielle	Assistante Administrative

B) Actions de formations réalisées dans le casino en 2019/2020

Suite au niveau dispositif de la formation LAB, des sessions de formation sont organisées de façon à ce que chaque collaborateur concerné reçoive les informations actualisées (sessions de formation, de réunions de service et de CODIR).

Selon la fonction du collaborateur, il reçoit une formation adaptée.
Cette formation fait état de la politique propre à l'établissement en plus des caractères généraux de LAB/FT.

En 2016 = 5 sessions soit 26 personnes
En 2017 = 14 sessions soit 50 personnes (dont 8 en recyclage)
En 2018 = 3 sessions soit 7 personnes (dont 6 en recyclage)
En 2019 = 3 sessions soit 10 personnes (dont 5 en recyclage)
En 2020 = 7 sessions soit 39 personnes en recyclage

C) Contrôle interne & évaluation du dispositif

Le Groupe Barrière a constitué un Comité Tracfin groupe, dont la direction est assurée par M. F. Santerre, en qualité de Directeur LCB-FT, qui guide la démarche et analyse les audits réalisés. Le Comité accompagne également les établissements qui en ont besoin.

Par ailleurs, nous communiquons à nos autorités de tutelle, via ce rapport, les statistiques relatives au nombre de déclarations de soupçons et le nombre d'enregistrements effectués sur les registres de change de plus de 2000 €.

2. Dispositif anticorruption

Concernant la conformité à la Loi SAPIN II, le Groupe Barrière a :

- Actualisé sa cartographie des risques de Fraude et Corruption en novembre 2017,
- Actualisé son code éthique (renommé Code dc Conduite) en janvier 2018,
- Intégré ce code de conduite au règlement intérieur de tous les établissements du Groupe
- Mis en place un dispositif d'alerte au travers la création d'une adresse mail,
- Mis en place des formations des cadres aux risques de fraude et corruption.

D. Sécurité et sûreté

1. Sécurité alimentaire

S'agissant de la restauration, les règles d'hygiène dans les espaces de production (cuisines, laboratoires..) ont été formalisées dans le "*Guide Lucien Barrière de la sécurité alimentaire*". Ce guide interne des bonnes pratiques d'hygiène, répondant aux exigences de la réglementation en vigueur, garantit au Groupe une conformité totale du PMS (Plan de maîtrise sanitaire). Sur ces bases, le Groupe Barrière a mandaté un organisme indépendant (Mérieux Nutrisciences) chargé d'évaluer le niveau d'hygiène de chacun des établissements selon des fréquences qui varient en fonction du nombre de couverts servis. Des prélèvements bactériologiques de produits et surfaces sont réalisés mensuellement sur l'ensemble des exploitations du Groupe.
De plus le Groupe vient d'engager la mise en place progressive d'un système de traçabilité digitale e-pack HYGIENE, qui renforce l'efficacité des contrôles, et apporte un garantie supplémentaire sur la maîtrise du PMS.

Les autorités administratives officielles et compétentes effectuent des contrôles sur notre exploitation :
- La DDPP (Direction départementale de la protection des populations)
- La DDASS (Direction Départementale des Affaires Sanitaires et Sociales)

La qualité des produits servis, la sélection des fournisseurs référencés et audités, associées à des contrôles internes et administratifs, ont permis à nos établissements de préserver la sécurité alimentaire, le confort et le bien-être de la clientèle.

2. Hygiène et sécurité

Ces questions concernent aussi bien les salariés de notre Société que l'ensemble de ses clients. Elles visent notamment à prévenir les risques d'accidents, les risques sanitaires (qualité de l'eau notamment), les risques d'incendie, les risques d'ordre écologique, ...

Des contrôles propres aux Établissements Recevant du Public (ERP) sont effectués par des organismes de contrôle agréés ainsi que des Commissions consultatives départementales de sécurité et d'accessibilité qui vérifient en particulier :

- la sécurité contre les risques d'incendie et de panique dans les ERP conformément aux dispositions des articles R122-19, R122-29 et R123-1 à R123-55 du Code de la Construction et d'Habitation ;

- l'accessibilité aux personnes handicapées.

Les organismes tels que l'Apave et le bureau Veritas interviennent une fois par an sur l'ensemble des contrôles obligatoires au titre des ERP.

La Commission départementale de sécurité (composée de gendarmes ou policiers, pompiers, représentants de la mairie, Direction Départementale de l'Equipement, ...) intervient tous les un à trois ans suivant les établissements.

Ces interventions font l'objet de rapports versés au registre de sécurité. Ils permettent notamment d'orienter les investissements pour le maintien ou le renforcement de la sécurité des biens et des personnes prévus chaque année.

L'arrêté du 1er février 2010 relatif à la surveillance des légionelles dans les installations de production, de stockage et de distribution d'eau chaude sanitaire est strictement appliqué, et fait l'objet de vérifications, contrôles et suivi par le laboratoire SILLIKER.

En outre, la Société bénéficie de l'intervention des ingénieurs experts de l'assureur dommages éventuellement assistés de ceux du courtier du Groupe. Un plan de visites de sites est défini et mis en place avec l'assureur en vue de déterminer et remédier aux insuffisances éventuelles en termes de sécurité des personnes et des biens, en particulier liées aux risques d'incendie.

Enfin, un responsable de sécurité incendie est nommé, assurant des formations initiales et continues sur prévention des risques incendie pour le personnel (niveau SIAP 1, SIAP 2 et SIAP 3), et utilisation des moyens de lutte contre l'incendie.

Une formation intitulée "Sauveteur secouriste du travail" a également été dispensée et mise à jour chaque année.

Les établissements sont tous équipés de défibrillateurs automatiques.

Le directeur de la sécurité du Groupe ainsi que le département d'audit interne interviennent également sur ces thématiques au cours de leurs missions respectives sur notre site.

3. Sûreté de l'établissement

L'ensemble des établissements du Groupe est sécurisé grâce au système de vidéosurveillance, avec principalement l'installation systématique de caméras à chaque accès.

En application du décret du 18 décembre 2000 sur la sécurité des convoyeurs de fonds, de nouvelles procédures et les équipements nécessaires (sas, salle forte) ont été mis en place permettant également d'assurer une plus grande sécurité du personnel et du public.

Des alarmes et des équipements pour contrôler l'accès du personnel des caisses et des coffres ont également été installés.

Contrairement à l'année 2011 où 10 vols à main armée avaient été commis à l'encontre des casinos français, les années suivantes ont été marquées par un net recul de ce type d'agression.

Nous constations, au préjudice d'autres groupes, 1 vol à main armée en 2018 et 3 en 2019.

Il n'en demeure pas moins que les casinos du Groupe Barrière restent fortement mobilisés avec des équipes de sécurité particulièrement attentives qui sont en liaison régulière avec les services de police et de gendarmerie.

La Direction Générale poursuit donc son plan d'action et d'investissements destiné d'une part à dissuader les tentatives des malfaiteurs et d'autre part à permettre à nos salariés de travailler dans de meilleures conditions et à notre clientèle de fréquenter nos salles de jeu en toute sécurité.

Dans les régions sensibles, nos établissements ont été équipés de caisses automatiques dont le but principal est de rendre les fonds beaucoup plus difficilement accessibles pour les malfaiteurs en les dissuadant d'entreprendre toute forme d'agression. Ces matériels de sécurité sont très bien perçus par nos personnels ainsi que par nos clients.

Par ailleurs, les procédures internes relatives à la manipulation des fonds sont régulièrement modifiées si nécessaire et de nouveaux matériels équipent nos coffres en back office.

D'autre part, certains casinos ont recours dans des zones sensibles à des maîtres-chiens qui surveillent la nuit les accès et les parkings réservés à notre clientèle.

Enfin, les procédures d'arrivée de nos personnels tôt le matin ont été revues pour éviter de nouvelles agressions et prise d'otages.

Il semble aussi très important de rappeler que nous sommes attachés au développement de la concertation et de relations suivies entre l'établissement et la commune pour entretenir une politique adaptée de sécurité en liaison étroite avec les services de police et de gendarmerie. Nous souhaitons ardemment que les propositions qui sont faites par nos directeurs d'établissements pour améliorer la sécurité autour du casino soient bien prises en compte pour le bien-être général de nos clients et de nos personnels.

III. Mesure pour une meilleure satisfaction des usagers au travers de l'amélioration du bien-être des collaborateurs

A. Dispositif de qualité de vie au travail

Dans l'élan de sa transformation, le Groupe Barrière s'engage pour le bien-être au quotidien en remettant les collaborateurs au centre de ses priorités. Des outils sont mis à disposition pour entendre leurs voix afin d'améliorer la qualité de vie au travail.

Supermood est un prestataire extérieur mandaté par le Groupe Barrière pour permettre à ses collaborateurs de s'exprimer en tout anonymat sur des thèmes qui varient chaque mois. Par le biais de 3 ou 4 questions simples, des psychologues du travail en collaboration avec la Direction du Groupe analysent les résultats et déterminent des plans d'action internationaux, nationaux ou locaux en fonction des besoins soulevés par chaque sondage.

Toutes ces données permettent d'avoir des indicateurs précis pour mesurer l'impact des projets transformants et des grands changements au sein du Groupe. La participation à chaque sondage est primordiale afin que les données récoltées soient exploitables et que des actions concrètes puissent s'amorcer dans le but de répondre aux pistes d'améliorations mises en avant par l'ensemble des répondants.

Une fonctionnalité supplémentaire propose d'envoyer à ses collègues un "SuperLike" une fois par semaine afin de remercier, d'encourager ou simplement de rester en contact avec les collaborateurs au sein du Groupe.

Sur le terrain, un ambassadeur par établissement est également présent pour répondre aux questions et accompagner chaque personne dans l'utilisation de Supermood au quotidien. Il est généralement présenté lors des journées d'intégration.

Dans la continuité de cette initiative, le Groupe Barrière encourage ses établissements à améliorer le quotidien des collaborateurs par des actions locales qui favorisent la cohésion d'équipe et animent la vie en entreprise. Aujourd'hui des "Comités Bien-Etre" sont mis en place dans 58% des hôtels et casinos du Groupe. Tous proposent des moments de convivialité entre les collaborateurs (crêpes pour la Chandeleur, soirée du personnel, journée d'intégration...) et certains présentent leurs actions annuelles sur un planning partagé avec tous leurs collaborateurs. Des ateliers bien-être sont également proposés dans 33% des établissements du Groupe.

Ces initiatives sont vivement encouragées ainsi que le partage des bonnes pratiques entre établissements afin que les actions se multiplient pour arriver à une synergie au niveau du Groupe.

En faisant de chacun de ses collaborateurs un acteur de la Transformation, le Groupe Barrière s'engage à améliorer leur qualité de vie au travail en décentralisant la politique bien-être pour être au plus proche du collaborateur.

B. Campus Barrière, hub de formations et révélateurs de talents

Engagé dans un large processus de transformation, Barrière a lancé Campus Barrière, un programme destiné à la formation, l'excellence et au rayonnement du Groupe et des métiers de demain.

Conscient des mutations constantes des métiers de l'hôtellerie, de la restauration et du casino, et de la nécessité de placer ses collaborateurs au cœur de sa démarche pour assurer un service sans faille, le Groupe Barrière a à cœur de leur offrir une offre de formation optimale pour anticiper les évolutions du secteur, favoriser la mobilité interne et faire rayonner le savoir-faire et les valeurs du Groupe à l'international.

Axé à la fois sur le savoir-faire et le savoir-être, Campus Barrière met ainsi l'épanouissement de ses collaborateurs au centre de ses préoccupations afin de favoriser leur engagement comme leur productivité, libérer leur potentiel et leur créativité et renforcer la marque employeur du Groupe Barrière sur le marché.

Campus Barrière propose un catalogue de formations accessibles à toutes et à tous pour assurer le maintien des compétences grâce à un socle de connaissances commun. En complément, les collaborateurs peuvent bénéficier de formations plus spécifiques offrant à chacun la possibilité de suivre un parcours adapté à ses aspirations.

Ainsi, les parcours passerelles, développés dès 2020, favoriseront la mobilité des salariés tandis que les parcours qualifiants ou de développement, prévus pour 2021, assureront la professionnalisation, l'employabilité et la succession sur les postes clés.

A terme,un programme de développement personnalisé pourrait également encourager la rétention de hauts potentiels au sein du Groupe.

Aujourd'hui, Campus Barrière compte 98 formations et a déjà généré 402 sessions pour un total de 3 646 stagiaires avec, à chaque fois, la même vision : favoriser la prise de hauteur, le temps pour soi et les moments d'échanges entre collaborateurs de différents établissements pour créer un esprit « promotion » au sein de l'ensemble du Groupe.

Par ailleurs, chaque année le Casino Barrière Le Touquet fait réaliser des formations pour son personnel (voir partie G Effectif).

C. Handicap

Parce que le talent est plus fort que le handicap, le Groupe Barrière a signé son quatrième accord handicap, qui vise à favoriser l'employabilité des personnes handicapées. Cet accord marque les dix ans d'engagement du Groupe en faveur de l'insertion et du maintien dans l'emploi des personnes handicapées, et par conséquent continue à favoriser la diversité des profils de ses collaborateurs.

Convaincu que la vie en entreprise implique la valorisation des compétences, des savoirs-être mais aussi des différences, Barrière et ses partenaires sociaux ont signé, à l'unanimité (CFDT, CFE-CGC, CFTC, CGC, FO), le 4ème accord handicap du Groupe depuis sa première initiative en 2009. Cet accord, qui sera effectif sur une période de trois ans à partir de 2020, marque les dix ans d'engagement de l'entreprise pour l'inclusion et le maintien dans l'emploi des travailleurs handicapés. Cette démarche repose sur trois objectifs majeurs : d'une part favoriser l'embauche des personnes handicapées en facilitant l'intégration dans l'environnement de travail et l'accès aux locaux ; d'autre part garantir l'employabilité des collaborateurs en assurant la poursuite de leur activité au sein du Groupe ; enfin, développer des partenariats avec des entreprises protégées et adaptées et recourir à ces structures pour l'achat de biens, de sous-traitance ou de prestations de services.

Pour pérenniser et mener à bien son engagement, le Groupe prévoit diverses actions, parmi lesquelles l'embauche de 50 travailleurs handicapés sur la période de l'accord, dont au moins 60% en CDI. Barrière accompagnera également ses collaborateurs dans leurs démarches professionnelles et administratives et leur assurera des formations professionnelles en fonction de leurs besoins. Parallèlement, le Groupe continuera de sensibiliser l'ensemble de ses 7 000 collaborateurs et managers aux problématiques du handicap, afin de garantir la bonne intégration de ses travailleurs handicapés. Enfin, afin de favoriser les liens entre le milieu protégé et adapté, et le milieu ordinaire de travail, Barrière prévoit de développer davantage le recours aux Établissements et Services d'Aide par le Travail (ESAT) et aux Entreprises Adaptées (EA), contribuant ainsi à l'emploi indirect des travailleurs handicapés.

Le Groupe a su tirer de ses trois précédents accords une expérience de terrain permettant de proposer un collectif et un environnement de travail propices à l'intégration de travailleurs handicapés.

Au Casino Barrière Le Touquet, 1 ETP est travailleur en situation de handicap.

IV. Développement durable et Responsabilité Sociétale et Environnementale

Planète Barrière : une vision, une démarche

Planète Barrière est la démarche de Responsabilité Sociétale du Groupe. Initiée en 2010 par le prisme de l'environnement, et l'Iso 14 001 (certifiée de 2011 à 2015), Planète Barrière est aujourd'hui une démarche RSE globale ayant pour guide l'ISO 26 000.

Barrière s'engage autour de cinq thématiques :

- Gouvernance & Dialogue
- Relation clients
- Employeur responsable
- Environnement
- Développement local

Fort de ses engagements à travers Planète Barrière, le Groupe souhaite inscrire ses collaborateurs et ses établissements dans une dynamique de prévention et de limitation de ses impacts sur la société.

Le Groupe fait évaluer chaque année sa politique RSE au regard de l'ISO 26 000 par AFNOR Certification et a obtenu 84% à l'évaluation *e-engagé RSE* en octobre 2019.

Les engagements RSE de Barrière

Pour un dialogue constructif et transparent, Barrière s'efforce de répondre aux attentes de toutes ses parties prenantes. Sur le terrain, l'ensemble des Directrices et Directeurs d'établissements travaillent avec les Responsables Développement Durable afin d'impulser et d'animer Planète Barrière

En partenariat avec de nombreux acteurs de la société civile, cette démarche responsable se base sur une méthodologie de cohésion et d'amélioration continue, en faveur de nos clients, de nos salariés, de l'environnement, et des collectivités territoriales.

Le Groupe Barrière reste attentif à la bonne progression du programme pour tous ses établissements et à la sensibilisation de tous ses collaborateurs. Les avancées notables sont nombreuses et les partenariats avec les municipalités offrent de riches perspectives d'une action responsable, soucieuse de conserver pour les générations futures un environnement de vie sain et pérenne.

Une démarche long terme

Gouvernance& Dialogue

- Renforcer le dialogue avec nos parties prenantes
- Assurer la transparence et la loyauté dans les affaires
- Développer une bonne gouvernance

Relation Clients

- Développer une expérience client durable
- Veiller à l'accessibilité de de nos établissement pour les personnes en situation de handicap
- Développer le programme de Jeu Responsable
- Impliquer nos clients dans notre démarche

Employeur Responsable

- Développer le capital humain
- Faire de la diversité une richesse
- Sensibiliser nos collaborateurs
- Déployer le programme de mieux vivre au travail

Environnement

- Faire progresser le bâtiment durable
- Préserver la biodiversité
- Favoriser l'économie circulaire : réduire, réutiliser et recycler nos déchets
- Promouvoir une alimentation responsable, lutter contre le gaspillage alimentaire
- Développer l'usage des produits éco-labélisés pour l'entretien de nos établissements

Développement local

- Avoir un rôle moteur dans la culture et le patrimoine des territoires
- Développer l'économie locale
- Valoriser les achats de proximité

Pour le Casino Barrière Le Touquet, et en collaboration avec l'Hôtel Barrière Le Westminster du Touquet, une collecte de jouets auprès des collaborateurs a été organisée à l'occasion de la période de Noël au profit de la Maison des Enfants des Peupliers à Campagne-les-Hesdin.

L'établissement continue son action de collecte permanente de bouchons plastique en collaboration avec l'association "Recyclons pour le caritatif" et reste attentif à toutes les propositions qu'il peut mettre en place dans le cadre du RSE.

PARTIE 3
Annexe : compte-rendu technique et financier comportant les informations utiles relatives à l'exécution du service (point 2 de l'article R3131-4)

I. Compte-rendu financier

RAPPEL PBJ	N-1	N	Valeur	%
	10 949	8 225	- 2724	-24,88

Récapitulatif des contributions

	N-1	N	Valeur	%
- Prélèvement direct *(cahier des charges)* *(Tx = 8 % jusqu'à 7 337 000, 15 % au-delà)*	563	423	-140	-24,86
- Reversement 10% du Plvt Progressif de l'Etat *(dans un max. de 5% du budget de la ville)*	367	260	-107	-29,15
TOTAL PLVT	930	683	-247	-26,55

	N-1	N	Valeur	%
Contribution spécifique au cahier des charges - Participation au développement Culturel et Touristique de la Commune	30	30	0	0
TOTAL CONTRIBUTION	30	30	0	0

	N-1	N	Valeur	%
- Redevance d'occupation *(lorsque la Ville est propriétaire du terrain et/ou des murs)*	302	296	-6	-1,98
• redevance fixe				
• redevance variable				
TOTAL redevance domaniale	302	296	-6	-1,98
TOTAL GENERAL	1 262	1 009	-253	-20,04

A. Historique sur 5 ans

	N	N-1	N-2	N-3	N-4	Total
Chiffre d'Affaires brut	8 804	11 684	11 892	11 420	11 502	55 302
Etat Commune (1)	-4 310	-6 001	-6 023	-5 658	-5 824	- 27 816
Frais de personnel (2)	-1 772	-2 272	-2 410	-2 518	-2 584	- 11 556
Autres	-2 286	-2 614	-2 653	-2 459	-2 267	-12 279
Résultat net	**436**	**797**	**806**	**785**	**827**	3 651
Détail (1)						
Prélèvement	- 3 736	- 5 194	- 5 243	- 4 962	- 5 004	-24 139
Loyers versés à la ville	- 296	- 302	- 301	- 301	- 301	-1 501
Impôts et Taxes (LF)	-50	- 46	- 37	- 38	- 106	-277
Cahier des charges	-30	- 30	- 30	- 30	- 30	-150
Impôt société	-198	- 429	- 412	- 327	- 383	-1 749
Total	-4 310	- 6 001	-6 023	-5 658	-5 824	-27 816

(2) : y compris participation

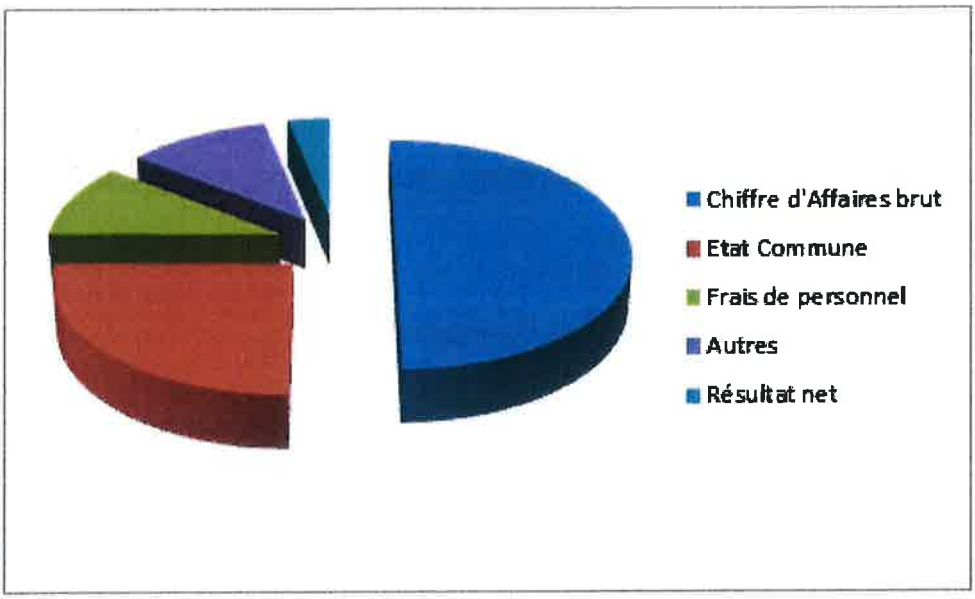

Le compte rendu financier met en évidence que même si notre Groupe et notre casino sont experts dans nos métiers, il n'en demeure pas moins que des données exogènes et imprévisibles, telle que la pandémie de Covid-19, ont impacté significativement à la baisse le niveau d'activité prévu dans le compte prévisionnel d'exploitation malgré le maintien des investissements à un niveau significatif.

B. Activités exercées *(point 2 de l'article R3131-4)*

Dans le cadre de la concession le délégataire perçoit les recettes suivantes :

- jeux
- animation
- restauration
- spectacles
- boutique : goodies, produits barrière

C. Tarifs pratiqués au cours de l'exercice *(point 2 de l'article R3131-4)*

Les tarifs (et leurs évolutions) appliqués au cours de l'exercice figurent en pièce jointe.

II. Compte-rendu technique

A. Contribution du délégataire dans le cadre du contrat de concession

1. Artistique / culturel

a) Rappel des obligations contractuelles

Article 17 du Cahier des Charges et annexes

b) Programmation dans le casino

Les animations gourmandes :

- 4 au 17 novembre 2019 : **Opération filet de boeuf**

Offre promotionnelle sur le filet de bœuf. 1 pour 20€, les deux à 30€.

- 21 au 24 novembre 2019 : **Beaujolais nouveau (gratuit)**

Dégustation de charcuterie, fromages et d'un verre de Beaujolais Nouveau le Jeudi 21 novembre et offre promo sur le menu "planche de charcuterie + verre de Beaujolais Nouveau"

- Noël 2019 : **Menu spécial Noël**

Prix de vente : 55€

- Saint Sylvestre 19 : **Menu du Nouvel An**

Prix de vente : 99 €

- 1er Janvier 2020 : **Menu du Premier de l'An**

Prix de vente : 55€

- 6 janvier 2019 : **Galette des rois (Gratuit)**

Dégustation de galettes + verre de cidre

- 31 Janvier au 2 février 2020 : **Enduropale du Touquet**

Prix de vente : 19.90€

Menu spécifique : Welsh + crème chicorée + bière

- 14 février 2020 : **Menu Saint Valentin**

Prix de vente : 99 € pour 2 personnes

- 9 au 15 Mars 2020 : **Opération " les brochettes de St-Jacques"**

Offre promotionnelle sur les brochettes de St-Jacques. 1 pour 20€, les deux à 30€.

- 11 au 25 Septembre 2020 : **Opération " Le filet de boeuf façon Rossini"**

Offre promotionnelle sur le filet de bœuf façon Rossini. 1 pour 20€, les deux à 30€.

- Tous les 1ers Lundis du mois (à partir de Septembre 19) : **Loto Festin**

Entrée + plat + dessert + 3€ de jetons

- Tous les jours de 10h00 à 11h00 :

Le petit-déjeuner offert, une viennoiserie, café et jus d'orange 100% pur jus offert

- Tous les jours à 16h00 :

La pause gourmande, une pâtisserie et une boisson chaude ou froide au choix.

Les animations ludiques et à thème :

- 29 Novembre au 1er Décembre 2019 : **Black Friday**

Des bonus de points pour tous les clients Le Carré VIP

- 6 au 22 Décembre 2019 : **Le Noël Royal - les paires Noël**

Jeu organisé sur l'ensemble de la période, 100% de gagnants avec des centaines de lots à gagner (Tickets de jeu, boissons au bar, coffrets cadeaux, bons de réduction au restaurant etc.). Mise en place d'un décor événementiel en recréant un espace station de ski avec télésiège, télécabine etc. Jeux Facebook sur la base d'un tirage au sort des personnes s'étant prises en photo dans ledit décor.

- 13 Décembre 2019 : **Vendredi 13 Décembre**

Bonus de points le Vendredi 13. Jeu sur borne tactile couplé avec l'opération Noël Royal et avec 100% de gagnants.

- 6 janvier au 2 février 2020 : **Opération Jouez Surclassé**

Opération permettant de récompenser les clients du programme de fidélité Le Carré VIP. Lors de cette opération chaque client bénéficie des avantages du statut supérieur.

- 25 au 26 janvier 2020 : **Nouvel An Chinois**

Bonus de points sur toutes les machines installées dans notre zone à thématique asiatique.

- 22 Février au 9 Mars 201 : **Retro Gaming**

Grand jeu sur la thématique du rétro gaming. Mise en place d'un décor "Mario Kart" avec location de 2 bornes d'arcade Mario Kart, en libre accès durant toute la période. Animation les samedis soir avec un tournoi gratuit permettant de gagner des consoles de jeux Nintendo Switch.

Concours Instagram avec tirage au sort des personnes s'étant prises en photo dans le décor.

Mise en place des protocoles sanitaires avec désinfection des bornes à chaque utilisation lors des tournois.

- 28 Juillet au 16 Août 2020 : **Opération Bonus Box**

A l'occasion du lancement des nouvelles machines à sous "Ca$h Extrem", installation de 4 boîtes surprises reliées aux 4 machines à sous. Ces boîtes contiennent des cadeaux et peuvent s'ouvrir à tout moment. Le joueur a juste à récupérer ce qu'il y a dedans. A gagner durant toute l'opération :

- 3 Iphone
- 20 bouteilles de Champagne
- 3,2 millions de points Le Carré VIP (équivalent à 4160€)

- 25 Septembre au 5 Octobre 2019 : **Opération "MINI"**

Grand jeu pour gagner une MINI Hatch. Ticket à déposer dans une urne à l'entrée du Casino. Au regard du contexte sanitaire, tirage au sort à huis clos avec huissier pour éviter un pic d'affluence dans l'établissement.

Animations du restaurant La Forêt

Les animations ludiques

Chaque mois, **Loto Festin** : Déjeuner animé de 12h30 à 16h00. Animation + repas + 3€ de jetons. Mise en place d'un protocole sanitaire spécifique à partir de l'été 2020.

Les menus de fête

Noël : Dîner du 24 décembre & déjeuner du 25 décembre

Nuit de la Saint-Sylvestre : Dîner du 31 décembre

Dîner de la Saint-Valentin : Diner du 14 février

b) Programmation à l'extérieur du casino :

La Saison Artistique :

Date	SPECTACLE	Entrées Payantes	Invitations	Nombre de Spectateurs Total
21.12.2019	STACEY KENT	420	45	465
05.01.2020	FOREVER, The best show about the king of pop	556	72	628
21.03.2020	DREAM	Reporté en 2021		
06.06.2020	LAURENT GERRA	Reporté en 2021		
04.07.2020	GAD ELMALEH	Reporté en 2021		

2. Autres contributions au développement touristique

a) Rappel des obligations contractuelles

Article 18 du cahier des charges et ses annexes.

b) Amélioration de l'activité de la ville

Pendant le mois de décembre la façade du Casino s'illumine, pour être en adéquation avec les décorations de la ville et celle de l'Hôtel Barrière Le Westminster.

c) Sponsoring, Partenariat

Événements de la station dont le Casino est partenaire :

- Si Le Touquet m'était conté
- Pianos Folies
- Festival Jazz à Noël

Sponsoring, partenariat :

- Touquet Athlétic Club Football
- Cinéma du Touquet CINES GRAND ANGLE
- Rallye du Touquet
- FIGRA Ces Arts Événements
- Grand Prix de Biographie Politique
- Association TOUQUET RAID

B. Contribution du délégataire au-delà du contrat de concession

Au delà de ses obligations contractuelles, le délégataire a contribué activement au développement de l'établissement et de la ville au travers de la mise en place des actions et contributions suivantes au titre de l'exercice :

1. Artistique / culturel

- Les nuits Baroques (mécénat)

2. Autres contributions au développement touristique

- Mise en place de décorations lumineuses au cours de la période des fêtes de fin d'année.

C. Restaurant(s) / Bar(s)

1. Cartes et horaires et les jours d'ouverture

Documents joints : cartes de chaque point de vente de la saison (Doc.2)

Le Bar "Le Wish" est ouvert du dimanche au jeudi de 10h à 2h, 3h le vendredi et 4h le samedi. Une offre restauration à toute heure y est assurée en continu.

Lors de la période COVID-19, le Bar Le Wish était fermé.

Le Restaurant "La Forêt" est ouvert tous les jours de 12h00 à 15h00 / 19h00 à 23h00.

Lors de la période COVID-19, les horaires de fermeture ont été modifiés ; le restaurant fermait à 22h00.

- Horaires d'hiver : 10h00 à 02h00 la semaine du dimanche au jeudi
  10h00 à 3h00 le vendredi et 10h00 à 4h00 le samedi

- Horaires d'été : 10h00 à 3h00 du dimanche au vendredi
  10h00 à 4h00 le samedi

2. Capacité des points de vente

- 53 places assises au restaurant de la Forêt et 25 places en terrasse.
  Sous le protocole Covid-19, le nombre de places assises est limité à 44.

- 15 places assises au Wish pour de l'offre snacking
  Sous le protocole Covid-19, pas de snacking.

3. L'activité

	N-1	N
Nbre de Cvts	18 236	15 127
	N-1	**N**
Ticket moyen	32,06	29,27
	N-1	**N**
CA TTC	584 667	442 745

D. Effectif

Le nombre de salariés moyen de l'établissement s'est élevé sur l'exercice à 58 personnes. Un effort particulier est apporté à la formation professionnelle continue qui représente 2,06% de la masse salariale et 204 heures de formation pour l'ensemble des salariés.

1. Tableau des effectifs par secteur d'activité

	Direction Administration	Jeux de Tables	Machines à Sous / Maintenance	Restaurant Bar	TOTAL
31/10/2019	6	11	28	14	59
31/10/2020	5	11	28	13	57

Sous traitance du service entretien via Elior.

2. Organigramme de l'établissement (non nominatif)

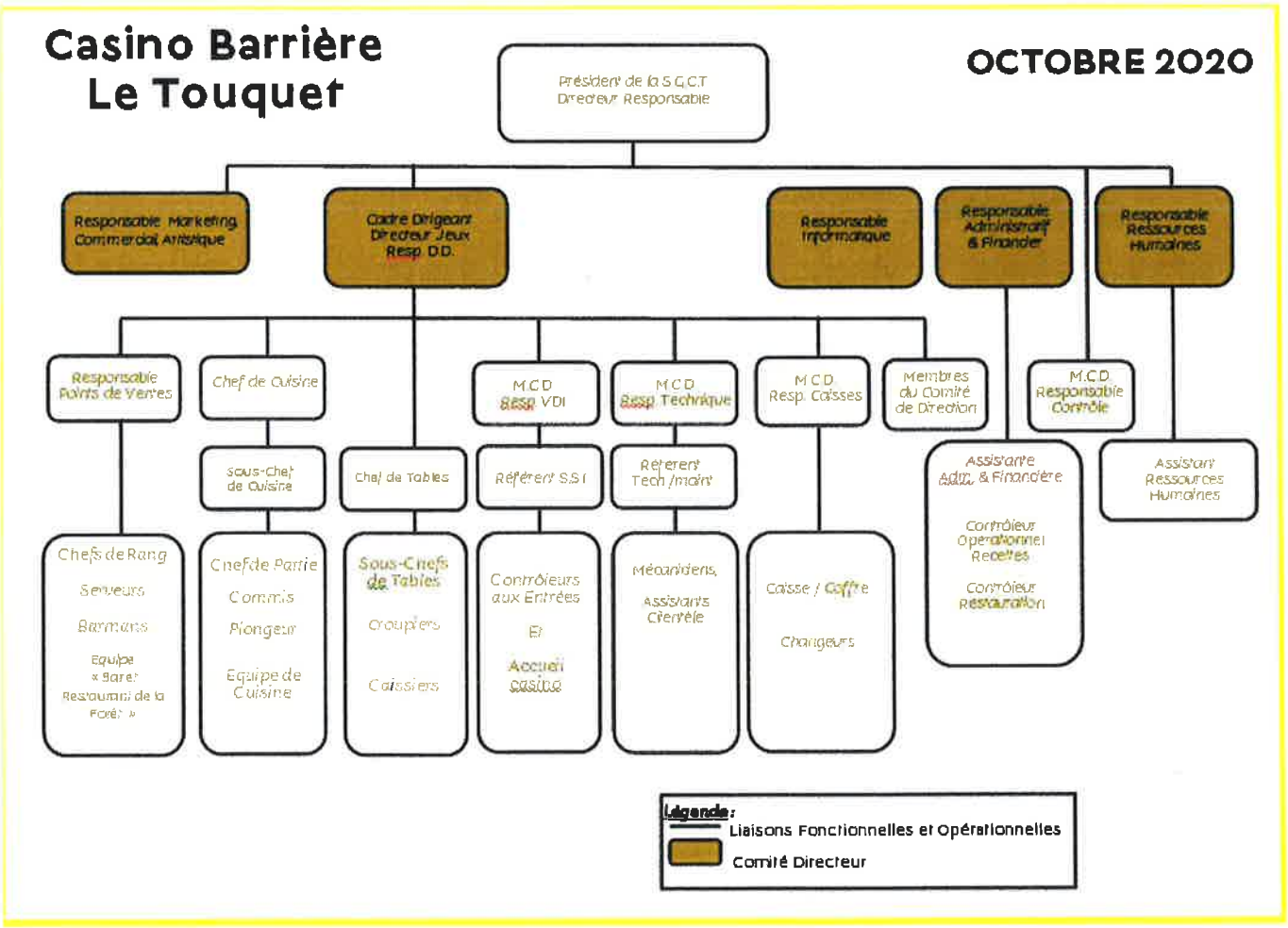

3. Formations réalisées

- Interne

  a. Workday - Bon de commande
  b. Jeu responsable
  c. TRACFIN
  d. Gestes barrières et geste barrière spécifique métier en e-learning
  e. Accueil des personnes en situation de handicap dans les ERP (E-Learning via le FNE)
  f. Formation Jeu Responsable (e-learning via FNE)
  g. Savoir recruter à destination des managers (e-learning via FNE)

- Externe

  a. SST
  b. Social media
  c. Maîtriser ses émotions et gestion du stress

PARTIE 4
Perspectives et événements post clôture

Partie nationale

A la date de rédaction du présent rapport, nos perspectives sont nulles voire fortement négatives puisque les Casinos sont portes closes depuis le début de l'exercice fiscal jusqu'à la date du 19 mai 2021, date de réouverture progressive et partielle de l'ensemble des établissements.

Pour cette raison, les difficultés du Groupe ne se bornent pas à l'exercice 2019-2020, la crise sanitaire continuant de produire ses effets et s'aggravant même sur l'exercice 2020-2021. En effet, une réouverture progressive à compter de la mi-mai des différents établissements du Groupe permettrait tout juste à celui-ci d'atteindre un Excédent Brut d'Exploitation proche de l'équilibre au 31 octobre 2021 à condition du maintien des aides de chômage partiel et de l'obtention de 10 M€ de prise en charge de ses coûts fixes. Dans cette hypothèse, le résultat net annuel du Groupe devrait être négatif de l'ordre de -80 M€ et son endettement atteindre les 500 M€, obérant pour les prochaines années sa capacité d'investissement et de développement.

Face à cette incertitude et aux difficultés d'exécution des délégations, nous poursuivons nos efforts auprès des collectivités afin d'envisager toutes les mesures possibles en vue du rééquilibrage du contrat de délégation, totalement bouleversé par la crise sanitaire.

Comme nous avons pu commencer à l'observer lors de la première réouverture en juin, il est également à craindre que cette crise impacte durablement notre principale clientèle (désaffectation de la clientèle senior, perte d'habitude, absence de clientèle internationale et d'affaires, difficultés économiques rencontrées par les restaurateurs et commerçants) et bouleverse ses habitudes et ses attentes. Les effets de la crise sur le pouvoir d'achats des ménages risque également de peser sur la reprise.

Le Groupe doit donc se montrer attentif à cette possible évolution qui ne manquera pas de frapper le secteur du tourisme et des loisirs et des casinotiers et restaurateurs. Une partie de nos métiers devra certainement être réinventée pour reconquérir notre clientèle habituelle et en attirer une nouvelle.

Dans un autre registre que la crise sanitaire n'aura pas manqué d'impacter non plus, la présence de sites illégaux de jeux en ligne malgré la libéralisation du marché en France continue de pénaliser l'activité des casinos en France et constitue une menace grandissante face au changement de comportements des consommateurs qui ont pu se tourner largement vers ces sites alors que les casinos étaient fermés, sans que nous puissions dire s'ils reviendront.

L'article 34 de la loi n°2017-257 en date du 28 février 2017 *relative au statut de Paris et à l'aménagement métropolitain*, a mis en place une expérimentation sur les clubs de jeux à Paris pour une durée de 3 ans à compter du 1er janvier 2018, prolongée de 2 ans. Le Groupe accuse une nouvelle fois une réglementation qui évolue défavorablement sur son activité qui subira ainsi une nouvelle baisse. Par ailleurs, bien que la loi limite cette expérimentation à Paris , il n'est pas exclu que des évolutions puissent être envisagées dans un second temps, sur une extension géographique ou sur l'offre de jeux. Le Groupe se montre très vigilant sur les risques d'extension de cette expérimentation qui aura des répercussions fortes pouvant engendrer des déséquilibres économiques majeurs pour les casinos.

Enfin, le Groupe porte une attention de chaque instant à toute évolution réglementaire ou fiscale qui pourrait une nouvelle fois aggraver la situation financière de ses casinos.

Notamment, les dispositions fiscales visant à rééquilibrer le déficit en France pèsent lourdement dans l'équilibre économique de la concession et rend fragile la pérennité de celle-ci malgré les investissements (eux-mêmes sanctionnés dorénavant par la non déductibilité fiscale d'une quote-part des frais financiers générés par le financement de ces investissements) et malgré les actions permanentes menées en notre qualité de professionnel du secteur des jeux.

Partie locale

Il semble nécessaire de prendre en considération les indicateurs de rentabilité qui rendent pérenne une entreprise et de mesurer l'impact déjà significatif de la fermeture de notre casino depuis plusieurs mois déjà. L'activité totale de l'établissement est stoppée depuis le 24 octobre 2020.

A la date de rédaction du présent rapport, une perte importante a déjà été générée de par la crise sanitaire. A titre illustratif, nous vous présentons le résultat net sur 12 mois glissants:

Compte de Résultat Synthétique	01.02.au 30.04.	01.05.au 31.07	01.08.au 31.10.	1.11.2020 au 31.01.2021	Total 12 mois glissant
Total PBJ	1 134	1 868	2 621	0	5 623
CA BRUT	1 741	1 974	2 763	0	6 478
RÉSULTAT NET	-121	33	350	-556	-294

Et notre perspective de résultat au 31 octobre 2021, avec une réouverture progressive à compter du 19 mai :

Compte de Résultat Synthétique Prév	1.11.2020 au 31.01.2021	01.02.au 30.04.	01.05.au 31.07	01.08.au 31.10.	Total estimé au 31.10.2021
Total PBJ	0	0	1 868	2 621	4 489
CA BRUT	0	0	1 974	2 763	4 737
RÉSULTAT NET	-556	-235	33	350	-408

Au cours de l'exercice 2019-2020, la Société du Grand Casino du Touquet a vu sa demande d'exonération de la redevance d'occupation acceptée par la Mairie de la Ville du Touquet Paris-plage. Cette mesure d'exonération calculée au prorata des périodes de fermeture est primordiale et indispensable pour la Société du Grand Casino du Touquet au vu des incertitudes qui sont les nôtres face à la pandémie.

DOCUMENTS JOINTS

Doc. 1 : Rapport des Commissaires aux Comptes

Doc.2 : Liste des tarifs pratiqués

Doc. 3 : Attestations d'assurance

Doc.4 : Suivi des immobilisations

DÉLIBÉRATIONS DU CONSEIL MUNICIPAL DU TOUQUET-PARIS-PLAGE
DU 12 JUILLET 2021

Doc. 1 : Rapport des Commissaires aux Comptes

DÉLIBÉRATIONS DU CONSEIL MUNICIPAL DU TOUQUET-PARIS-PLAGE
DU 12 JUILLET 2021

Société du Grand Casino du Touquet

Rapport du commissaire aux comptes sur les comptes annuels

(Exercice clos le 31 octobre 2020)

DÉLIBÉRATIONS DU CONSEIL MUNICIPAL DU TOUQUET-PARIS-PLAGE
DU 12 JUILLET 2021

pwc

Rapport du commissaire aux comptes sur les comptes annuels

(Exercice clos le 31 octobre 2020)

A l'associé unique
Société du Grand Casino du Touquet
Place de l'Hermitage
62520 Le Touquet-Paris-Plage

Opinion

En exécution de la mission qui nous a été confiée par décision de l'associé unique, nous avons effectué l'audit des comptes annuels de la Société du Grand Casino du Touquet relatifs à l'exercice clos le 31 octobre 2020, tels qu'ils sont joints au présent rapport.

Nous certifions que les comptes annuels sont, au regard des règles et principes comptables français, réguliers et sincères et donnent une image fidèle du résultat des opérations de l'exercice écoulé ainsi que de la situation financière et du patrimoine de la société à la fin de cet exercice.

Fondement de l'opinion

Référentiel d'audit

Nous avons effectué notre audit selon les normes d'exercice professionnel applicables en France. Nous estimons que les éléments que nous avons collectés sont suffisants et appropriés pour fonder notre opinion.

Les responsabilités qui nous incombent en vertu de ces normes sont indiquées dans la partie « Responsabilités du commissaire aux comptes relatives à l'audit des comptes annuels » du présent rapport.

Indépendance

Nous avons réalisé notre mission d'audit dans le respect des règles d'indépendance prévues par le code de commerce et par le code de déontologie de la profession de commissaire aux comptes sur la période du 1er novembre 2019 à la date d'émission de notre rapport.

Justification des appréciations

La crise mondiale liée à la pandémie de COVID-19 crée des conditions particulières pour la préparation et l'audit des comptes de cet exercice. En effet, cette crise et les mesures exceptionnelles prises dans le cadre de l'état d'urgence sanitaire induisent de multiples conséquences pour les entreprises, particulièrement sur leur activité et leur financement, ainsi que des incertitudes accrues sur leurs perspectives d'avenir. Les mesures exceptionnelles prises dans le cadre de l'état d'urgence sanitaire telles que les restrictions de déplacement et le travail à distance ont également eu une incidence sur l'organisation interne des entreprises et sur les modalités de mise en œuvre des audits.

C'est dans ce contexte complexe et évolutif que, en application des dispositions des articles L.823-9 et R.823-7 du code de commerce relatives à la justification de nos appréciations, nous vous informons que les appréciations les plus importantes auxquelles nous avons procédé, selon notre jugement professionnel, ont porté sur le caractère approprié des principes comptables appliqués et sur le caractère raisonnable des estimations significatives retenues ainsi que sur la présentation d'ensemble des comptes.

Les appréciations ainsi portées s'inscrivent dans le contexte de l'audit des comptes annuels pris dans leur ensemble et de la formation de notre opinion exprimée ci-avant. Nous n'exprimons pas d'opinion sur des éléments de ces comptes annuels pris isolément.

Vérifications spécifiques

Nous avons également procédé, conformément aux normes d'exercice professionnel applicables en France, aux vérifications spécifiques prévues par les textes légaux et réglementaires.

Nous n'avons pas d'observation à formuler sur la sincérité et la concordance avec les comptes annuels des informations données dans le rapport de gestion du président et dans les autres documents sur la situation financière et les comptes annuels adressés à l'associé unique à l'exception du point ci-dessous.

En application de la loi, nous vous signalons que les informations relatives aux délais de paiement prévues à l'article D.441-4 du code de commerce ne sont pas mentionnées dans le rapport de gestion. En conséquence, nous ne pouvons attester de leur sincérité et de leur concordance avec les comptes annuels.

Responsabilités de la direction et des personnes constituant le gouvernement d'entreprise relatives aux comptes annuels

Il appartient à la direction d'établir des comptes annuels présentant une image fidèle conformément aux règles et principes comptables français ainsi que de mettre en place le contrôle interne qu'elle estime nécessaire à l'établissement de comptes annuels ne comportant pas d'anomalies significatives, que celles-ci proviennent de fraudes ou résultent d'erreurs.

Lors de l'établissement des comptes annuels, il incombe à la direction d'évaluer la capacité de la société à poursuivre son exploitation, de présenter dans ces comptes, le cas échéant, les informations nécessaires relatives à la continuité d'exploitation et d'appliquer la convention comptable de continuité d'exploitation, sauf s'il est prévu de liquider la société ou de cesser son activité.

Les comptes annuels ont été arrêtés par le président.

Responsabilités du commissaire aux comptes relatives à l'audit des comptes annuels

Il nous appartient d'établir un rapport sur les comptes annuels. Notre objectif est d'obtenir l'assurance raisonnable que les comptes annuels pris dans leur ensemble ne comportent pas d'anomalies significatives. L'assurance raisonnable correspond à un niveau élevé d'assurance, sans toutefois garantir qu'un audit réalisé conformément aux normes d'exercice professionnel permet de systématiquement détecter toute anomalie significative. Les anomalies peuvent provenir de fraudes ou résulter d'erreurs et sont considérées comme significatives lorsque l'on peut raisonnablement s'attendre à ce qu'elles puissent, prises individuellement ou en cumulé, influencer les décisions économiques que les utilisateurs des comptes prennent en se fondant sur ceux-ci.

Comme précisé par l'article L.823-10-1 du code de commerce, notre mission de certification des comptes ne consiste pas à garantir la viabilité ou la qualité de la gestion de votre société.

Dans le cadre d'un audit réalisé conformément aux normes d'exercice professionnel applicables en France, le commissaire aux comptes exerce son jugement professionnel tout au long de cet audit. En outre :

- il identifie et évalue les risques que les comptes annuels comportent des anomalies significatives, que celles-ci proviennent de fraudes ou résultent d'erreurs, définit et met en œuvre des procédures d'audit face à ces risques, et recueille des éléments qu'il estime suffisants et appropriés pour fonder son opinion. Le risque de non-détection d'une anomalie significative provenant d'une fraude est plus élevé que celui d'une anomalie significative résultant d'une erreur, car la fraude peut impliquer la collusion, la falsification, les omissions volontaires, les fausses déclarations ou le contournement du contrôle interne ;

- il prend connaissance du contrôle interne pertinent pour l'audit afin de définir des procédures d'audit appropriées en la circonstance, et non dans le but d'exprimer une opinion sur l'efficacité du contrôle interne ;

- il apprécie le caractère approprié des méthodes comptables retenues et le caractère raisonnable des estimations comptables faites par la direction, ainsi que les informations les concernant fournies dans les comptes annuels ;

- il apprécie le caractère approprié de l'application par la direction de la convention comptable de continuité d'exploitation et, selon les éléments collectés, l'existence ou non d'une incertitude significative liée à des événements ou à des circonstances susceptibles de mettre en cause la capacité de la société à poursuivre son exploitation. Cette appréciation s'appuie sur les éléments collectés jusqu'à la date de son rapport, étant toutefois rappelé que des circonstances ou événements ultérieurs pourraient mettre en cause la continuité d'exploitation. S'il conclut à l'existence d'une incertitude significative, il attire l'attention des lecteurs de son rapport sur les informations fournies dans les comptes annuels au sujet de cette incertitude ou, si ces informations ne sont pas fournies ou ne sont pas pertinentes, il formule une certification avec réserve ou un refus de certifier ;

- il apprécie la présentation d'ensemble des comptes annuels et évalue si les comptes annuels reflètent les opérations et événements sous-jacents de manière à en donner une image fidèle.

Fait à Neuilly-sur-Seine,

Le commissaire aux comptes
PricewaterhouseCoopers Audit

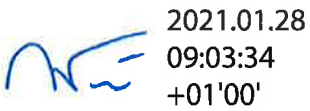

Anne-Claire Ferrié

SOCIETE DU GRAND CASINO DU TOUQUET

Palais de l'Europe-Place de l'Hermitage

62520 Le Touquet PLAGE

Siren : 34 8974254
Numéro TVA : FR28348974254

Annexe aux Comptes annuels 31 Octobre 2020

TOUQUET - STE DU GRAND
CASINO DU TOUQUET SAS
PLACE DE L'HERMITAGE
62520 LE TOUQUET

Déclaration au 31/10/2020

- SOMMAIRE -

Comptes annuels

Bilan - Actif ——— 3
Bilan - Passif ——— 4
Compte de résultat ——— 5

Annexes

Immobilisations ——— 7
Amortissements ——— 8
Provisions et dépréciations ——— 9
Créances et dettes ——— 10
Charges à payer ——— 11
Charges et produits constatés d'avance ——— 12
Produits à recevoir ——— 13

TOUQUET - STE DU GRAND
CASINO DU TOUQUET SAS
PLACE DE L'HERMITAGE
62520 LE TOUQUET

Déclaration au 31/10/2020

Comptes annuels

TOUQUET - STE DU GRAND
CASINO DU TOUQUET SAS
PLACE DE L'HERMITAGE
62520 LE TOUQUET

Bilan - Actif

Déclaration au 31/10/2020

Rubriques	Montant Brut	Amort. Prov.	31/10/2020	31/10/2019
Capital souscrit non appelé				
IMMOBILISATIONS INCORPORELLES				
Frais d'établissement				
Frais de développement				
Concessions, brevets et droits similaires	232 875	212 883	19 992	21 260
Fonds commercial				
Autres immobilisations incorporelles				
Avances, acomptes sur immo. incorporelles				
IMMOBILISATIONS CORPORELLES				
Terrains				
Constructions	10 622	5 064	5 558	3 316
Installations techniques, matériel, outillage	5 196 716	4 361 614	835 102	998 205
Autres immobilisations corporelles	4 377 539	3 367 095	1 010 444	1 144 645
Immobilisations en cours	76 085		76 085	6 156
Avances et acomptes				
IMMOBILISATIONS FINANCIERES				
Participations par mise en équivalence				
Autres participations				
Créances rattachées à des participations				
Autres titres immobilisés				
Prêts				
Autres immobilisations financières	365		365	463
ACTIF IMMOBILISE	**9 894 203**	**7 946 657**	**1 947 546**	**2 174 045**
STOCKS ET EN-COURS				
Matières premières, approvisionnements	28 355		28 355	24 473
En-cours de production de biens				
En-cours de production de services				
Produits intermédiaires et finis				
Marchandises	6 313		6 313	6 696
Avances et acomptes versés sur commandes				12 616
CREANCES				
Créances clients et comptes rattachés	74 665	7 300	67 365	19 654
Autres créances	476 865		476 865	368 189
Capital souscrit et appelé, non versé				
DIVERS				
Valeurs mobilières de placement (dont actions propres :)				
Disponibilités	334 423		334 423	564 723
COMPTES DE REGULARISATION				
Charges constatées d'avance	1 329 220		1 329 220	1 587 917
ACTIF CIRCULANT	**2 249 841**	**7 300**	**2 242 541**	**2 584 269**
Frais d'émission d'emprunts à étaler				
Primes de remboursement des obligations				
Ecarts de conversion actif				
TOTAL GENERAL	**12 144 044**	**7 953 957**	**4 190 088**	**4 758 314**

TOUQUET - STE DU GRAND
CASINO DU TOUQUET SAS
PLACE DE L'HERMITAGE
62520 LE TOUQUET

Bilan - Passif

Déclaration au 31/10/2020

Rubriques			31/10/2020	31/10/2019
Capital social ou individuel	(dont versé :	1 280 000)	1 280 000	1 280 000
Primes d'émission, de fusion, d'apport				
Ecarts de réévaluation	(dont écart d'équivalence :	)		
Réserve légale			128 000	128 000
Réserves statutaires ou contractuelles				
Réserves réglementées (dont rés. Prov. fluctuation cours		)		
Autres réserves (dont achat œuvres originales artistes		)	2 400	2 400
Report à nouveau			16 072	19 266
RESULTAT DE L'EXERCICE (bénéfice ou perte)			435 990	796 806
Subventions d'investissement			113 401	138 941
Provisions réglementées			37 921	33 552
CAPITAUX PROPRES			**2 013 785**	**2 398 965**
Produits des émissions de titres participatifs				
Avances conditionnées				
AUTRES FONDS PROPRES				
Provisions pour risques			140 427	80 019
Provisions pour charges			45 782	55 793
PROVISIONS			**186 209**	**135 812**
DETTES FINANCIERES				
Emprunts obligataires convertibles				
Autres emprunts obligataires				
Emprunts et dettes auprès des établissements de crédit				
Emprunts et dettes financières divers (dont empr. participatifs		)	160 000	160 000
Avances et acomptes reçus sur commandes en cours			73 128	-13 241
DETTES D'EXPLOITATION				
Dettes fournisseurs et comptes rattachés			242 624	238 601
Dettes fiscales et sociales			927 142	1 312 021
DETTES DIVERSES				
Dettes sur immobilisations et comptes rattachés			52 854	40 107
Autres dettes			534 347	486 050
COMPTES DE REGULARISATION				
Produits constatés d'avance				
DETTES			**1 990 094**	**2 223 537**
Ecarts de conversion passif				
TOTAL GENERAL			**4 190 088**	**4 758 314**

TOUQUET - STE DU GRAND CASINO DU TOUQUET SAS
PLACE DE L'HERMITAGE
62520 LE TOUQUET

Compte de résultat

Déclaration au 31/10/2020

Rubriques	France	Exportation	31/10/2020	31/10/2019
Ventes de marchandises	675		675	936
Production vendue de biens				
Production vendue de services	5 067 960		5 067 960	6 489 273
CHIFFRES D'AFFAIRES NETS	**5 068 635**		**5 068 635**	**6 490 209**
Production stockée				
Production immobilisée				
Subventions d'exploitation			42 313	31 747
Reprises sur dépréciations, provisions (et amortissements), transferts de charges			151 150	236 250
Autres produits			224	218
PRODUITS D'EXPLOITATION			**5 262 321**	**6 758 424**
Achats de marchandises (y compris droits de douane)			669	
Variation de stock (marchandises)			384	355
Achats de matières premières et autres approvisionnements (et droits de douane)			235 475	301 507
Variation de stock (matières premières et approvisionnements)			-3 882	1 399
Autres achats et charges externes			1 353 417	1 637 193
Impôts, taxes et versements assimilés			230 247	275 360
Salaires et traitements			1 289 408	1 575 366
Charges sociales			415 546	529 214
DOTATIONS D'EXPLOITATION				
Sur immobilisations : dotations aux amortissements			622 851	624 890
Sur immobilisations : dotations aux dépréciations				
Sur actif circulant : dotations aux dépréciations				10 250
Dotations aux provisions			408	30 694
Autres charges			434 725	520 338
CHARGES D'EXPLOITATION			**4 579 248**	**5 506 566**
RESULTAT D'EXPLOITATION			**683 072**	**1 251 858**
OPERATIONS EN COMMUN				
Bénéfice attribué ou perte transférée				
Perte supportée ou bénéfice transféré				
PRODUITS FINANCIERS				
Produits financiers de participations				
Produits des autres valeurs mobilières et créances de l'actif immobilisé				
Autres intérêts et produits assimilés				
Reprises sur dépréciations et provisions, transferts de charges				
Différences positives de change			58	249
Produits nets sur cessions de valeurs mobilières de placement				
PRODUITS FINANCIERS			**58**	**249**
Dotations financières aux amortissements, dépréciations et provisions				
Intérêts et charges assimilées			632	829
Différences négatives de change			72	75
Charges nettes sur cessions de valeurs mobilières de placement				
CHARGES FINANCIERES			**704**	**904**
RESULTAT FINANCIER			**-646**	**-655**
RESULTAT COURANT AVANT IMPOTS			**682 426**	**1 251 203**

TOUQUET - STE DU GRAND
CASINO DU TOUQUET SAS
PLACE DE L'HERMITAGE
62520 LE TOUQUET

Compte de résultat

Déclaration au 31/10/2020

Rubriques	31/10/2020	31/10/2019
Produits exceptionnels sur opérations de gestion		
Produits exceptionnels sur opérations en capital	84 216	25 761
Reprises sur dépréciations et provisions, transferts de charges		7 793
PRODUITS EXCEPTIONNELS	**84 216**	**33 554**
Charges exceptionnelles sur opérations de gestion		
Charges exceptionnelles sur opérations en capital	57 843	
Dotations exceptionnelles aux amortissements, dépréciations et provisions	64 370	4 646
CHARGES EXCEPTIONNELLES	**122 212**	**4 646**
RESULTAT EXCEPTIONNEL	**-37 996**	**28 907**
Participation des salariés aux résultats de l'entreprise	63 177	131 061
Impôts sur les bénéfices	145 263	352 243
TOTAL DES PRODUITS	**5 346 594**	**6 792 227**
TOTAL DES CHARGES	**4 910 605**	**5 995 421**
BENEFICE OU PERTE	**435 990**	**796 806**

I. Faits caractéristiques majeurs de l'exercice

Epidémie de Covid-19

L'épidémie de Covid-19 impacte fortement l'activité de la société. L'ensemble des casinos et restaurants ont été fermés mi-mars conformément aux décisions gouvernementales.

Le gouvernement français ayant autorisé la réouverture, à compter du 2 juin 2020, des restaurants et des casinos, les établissements du Groupe Barrière ont rouvert à partir de cette date, en mettant en place des mesures sanitaires permettant d'assurer la sécurité des clients et du personnel. La société a donc exploité son casino/restaurant du 1er novembre 2019 au 14 mars 2020 et du 2 juin au 24 octobre 2020 date à compter de laquelle compte tenu des nouvelles mesures gouvernementales les établissements ont été à nouveau fermés.

Dès la fermeture des établissements, la société Du Grand Casino Du Touquet a procédé à une adaptation de son organisation, avec la mise en œuvre d'un contrôle strict de ses coûts et investissements et en s'appuyant sur le dispositif gouvernemental de soutien mis en place en France (recours au chômage partiel, report d'échéances ou exonérations de charges sociales et fiscales...) et en travaillant avec ses partenaires sur le soutien qui pouvait être consenti (réduction de loyers, redevances....).

L'ensemble des projets d'investissement ont été revus et une réduction importante des budgets avec une suspension des investissements non essentiels a été appliquée.

II. Règles et méthodes comptables

Les comptes au 31 octobre 2020 sont établis en conformité avec les dispositions du code de Commerce (articles L123-12 à L123-28), du règlement ANC N° 2016-07 du 26/12/2016 applicable aux exercices clos le 31/12/2016 et des règlements du Comité de la Réglementation Comptable (CRC).

2.1 Les conventions générales comptables ont été appliquées dans le respect du principe de prudence, conformément aux hypothèses de base :

- Continuité de l'exploitation,
- Permanence des méthodes comptables d'un exercice à l'autre,
- Conformité au plan comptable annexé à l'arrêté du 27 février 1984 relatif à la comptabilité des casinos,
- Indépendance des exercices conformément aux règles générales d'établissement et de présentation des comptes annuels.
- La méthode de base retenue pour l'évaluation des éléments inscrits en comptabilité est la méthode des coûts historiques.

2.2 Principales méthodes comptables

- Les immobilisations incorporelles et corporelles sont évaluées à leur coût d'acquisition.
- Les immobilisations financières sont évaluées au coût historique d'acquisition.
- La valorisation des stocks est déterminée selon la méthode du coût moyen pondéré
- Les créances et les dettes sont valorisées à leur valeur nominale.

2.3 Calcul des amortissements et des provisions

Les amortissements sont calculés suivant le mode économique assimilé au linéaire et en fonction de la durée d'utilité prévue :

- Logiciels de 1 à 3 ans
- Constructions de 20 ans à 50 ans
- Agencement des Constructions de 10 ans à 25 ans
- Installations techniques de 5 à 15 ans
- Matériels et outillages industriels de 5 à 10 ans
- Installations générales, agencements de 5 à 15 ans
- Matériels de transport 5 ans
- Matériels de bureau et informatique de 3 à 10 ans
- Mobiliers de bureau de 5 à 10 ans

Lorsque la durée d'amortissement économique diffère de la durée d'amortissement fiscal un amortissement dérogatoire est constaté et une provision est constituée.

Dans le cadre des contrats de concessions et pour les biens de retour, les durées d'utilité sont plafonnées le cas échéant à la durée résiduelle du contrat de concession.

La provision pour dépréciation sur les créances douteuses est pratiquée au cas par cas quand la valeur comptable est supérieure à la valeur d'inventaire.

Les provisions sur créances douteuses sont valorisées au réel hors taxes.

La société comptabilise une provision pour risques et charges lorsque, à la date de clôture de l'exercice, la société a une obligation (juridique ou implicite) vis-à-vis d'un tiers résultant d'un événement passé dont il est probable que le règlement se traduise pour la société par une sortie de ressources sans contrepartie au moins équivalente attendue et lorsque le montant de la perte ou du passif peut être évalué avec fiabilité.
Le montant comptabilisé en provision représente la meilleure estimation de la dépense nécessaire à l'extinction de l'obligation actuelle à la date de clôture.

Au cas où cette obligation n'est ni probable, ni évaluable avec fiabilité, mais demeure possible, la société fait état d'un passif éventuel dans ses engagements.

2.4 Prélèvement à employé

La société dispose également d'un prélèvement à employer à hauteur de 139K€.

III. Tableau de variation des capitaux propres

en euros	01/01/20	Augmentation de capital	Diminution de capital	Affectation du résultat N-1	Autres mouvements	Résultat N	31/12/2020
Capital social	**1 280 000**						**1 280 000**
Prime	-						-
Ecart de réévaluation	-						-
Réserve légale	**128 000**						**128 000**
Autres réserves	**2 400**						**2 400**
Réserves règlementées	-						-
Autres réserves	-						-
Report à nouveau	**19 266**			- 3 194			**16 072**
Résultat de l'exercice	**796 806**			- 796 806		435 990	**435 990**
Subv. d'investiissement	**138 941**				- 25 540		**113 401**
Provisions règlementées	**33 552**				4 370		**37 921**
Dividendes versés				800 000	- 800 000		-
Total	**2 398 965**	-	-	-	- **821 170**	**435 990**	**2 013 785**

Le capital social est composé de 80 000 titres de valeur nominale 16€.

IV. Compléments d'information relatifs au compte de résultat

4.1 Ventilation du chiffre d'affaires

Compte	Année N	Année N-1
Chiffre d'affaires - Jeux	4 489 244	5 754 916
Chiffre d'affaires - Restauration	393 192	518 662
Chiffre d'affaires - Locations	0	(443)
Chiffre d'affaires - Spectacles	41 462	80 754
Chiffre d'affaires - Autres recettes	144 736	136 321
Total chiffre d'affaires	5 068 635	6 490 209

4.2 Ventilation du résultat exceptionnel

Compte	Année N	Année N-1
Charges exceptionnelles - VNC immobilisations corporelles - machines à sous	57 843	0
Charges exceptionnelles - Dotations exceptionnelles pour provisions risques et charges	60 000	0
Charges exceptionnelles - Dotations exceptionnelles pour dépréciation des immobilisations	0	0
Charges exceptionnelles - Dotations exceptionnelles pour amortissements dérogatoires	4 370	4 646
Total charges exceptionnelles	122 212	4 646
Produits exceptionnels - Reprises exceptionnelles pour provisions risques et charges	0	7 793
Produits exceptionnels - Quote-part de subvention virée au compte de résultat	25 540	25 761
Produits exceptionnels - Produit de cession des immobilisations corporelles - machines à sous	57 843	0
Produits exceptionnels - Produit de cession des immobilisations corporelles	833	0
Total produits exceptionnels	84 216	33 554
Résultat exceptionnel	(37 996)	28 907

4.3 Répartition de l'impôt entre Résultat courant et résultat exceptionnel

Résultat courant	153 599
Résultat exceptionnel	- 8 336
Total impôt	145 263

4.4 Aides exceptionnelle obtenues en 2020

La Société a obtenu un ensemble d'aides pour compenser la fermeture des établissements à cause de l'épidémie de Covid-19. Les montants d'aides obtenues au titre des frais de personnel et cotisations sociales, et comptabilisées en produits de la période, s'élèvent à 237K€, dont 61K€ de crédit à déduire des charges de cotisations sociales à venir.

4.5 Transferts de charges

Compte	Année N	Année N-1
Transfert de charges - Restauration et hébergement	123 836	172 961
Transfert de charges - Personnel	5 416	29 517
Autres transferts de charges	8 936	7 436
Total	138 189	209 914

V. Compléments d'information relatifs au bilan

Les états de l'actif immobilisé, des amortissements, des provisions, des échéances des créances et des dettes, de détail des charges à payer et produits à recevoir, des charges et produits constatés d'avance, ainsi que le tableau des filiales et participations sont présentés ci-après.

VI. Engagements financiers et autres informations

6.1 Engagements hors bilan

6.1.1 Provision pour départ à la retraite

Les salariés bénéficient d'indemnités de fin de carrière qui seront versées en une seule fois lors du départ en retraite du salarié.

L'indemnité de départ à la retraite pour le personnel en activité est estimée à 406 K€.

Les hypothèses retenues sont les suivantes :

- Taux de départ : Une nouvelle table de mobilité a été déterminée au cours de l'exercice 2020 sur la base des observations réalisées sur les 5 derniers exercices et jugé raisonnable au regard des taux constatés depuis.

Cadres/Non Cadres	Cadres	Non cadres
25 ans et moins	11,38%	17,81%
entre 26 et 30 ans	6,66%	11,44%
entre 31et 35 ans	4,81%	6,79%
entre 36 et 40 ans	2,68%	5,51%
entre 41 et 45 ans	1,34%	4,18%
entre 46 et 50 ans	1,31%	3,11%
entre 51 et 55 ans	0,89%	1,32%
A partir de 56 ans	0,00%	0,00%

- Taux d'actualisation de 0.50 %.

- Taux d'augmentation des salaires au-delà de l'inflation de 0.80% pour les cadres et 0.50% pour les autres salariés
- Taux de charges sociales de 45.00%
- Départ à l'initiative du salarié
- Table de mortalité issue de TG 05 H/F

Afin de couvrir ses engagements, la société n'a pas versé de somme à un fonds d'assurance sur l'exercice.

6.1.2 Obligation du cahier des charges

Le cahier des charges de la concession définit un certain nombre d'obligations relatives au développement touristique de la ville ainsi qu'à la participation à l'effort artistique et culturel notamment.

La société a des engagements d'investissement qui s'élèvent à 1 260 K€.

La société a consenti à des redevances du cahier des charges qui s'élèvent à 150 K€

Il existe également un engagement de loyers pour 116 milliers d'euros au titre du cahier des charges.

6.1.3 Garantie bancaire

La société n'a consenti aucune garantie bancaire.

6.2 Rémunération des dirigeants

Ces informations ne peuvent être divulguées dans le cadre de l'annexe, ceci reviendrait à individualiser ces montants.

6.3 Effectif moyen

Cadres	12
Employés - Agents de maîtrise	1
Employés / Appointés	45
Total	58

6.4 Liste des filiales et participations

Néant

6.5 Identité de la société mère et de la société tête d'intégration fiscale

SAS Groupe LUCIEN BARRIERE
33, rue d'ARTOIS
75 008 Paris
RCS PARIS B 320 050 859 000 91 SAS
Capital € : 1 215 145

Le pourcentage de détention indirect de la SAS Groupe LUCIEN BARRIERE dans la société est de : 100 %

La tête d'intégration fiscale est la société Groupe Lucien Barrière SAS

Intégration fiscale : l'impôt comptabilisé correspond à l'impôt qui aurait été comptabilisé en l'absence d'intégration fiscale.

La société est consolidée dans les comptes de la Société de Participation Deauvillaise selon la méthode de l'intégration globale.

6.6 Autres éléments significatifs

6.6.1 Dates d'expiration du cahier des charges et de l'autorisation des jeux.

Dates d'expiration	
Cahier des Charges	30 Juin 2025
Autorisation des Jeux	30 juin 2022

6.6.2 : Suivi des contrôles URSSAF

Le Groupe Barrière a subi un contrôle URSSAF national sur l'ensemble des entités françaises portant notamment sur les pourboires au titre des exercices 2015, 2016 et 2017. Le Groupe a répondu le 28 septembre 2018 aux diverses lettres d'observations des URSSAF. Au 31 octobre 2019, les notifications définitives ont été reçues et en l'attente des réponses de la part des Commissions de Recours Amiable saisies, le Groupe avait saisi les Tribunaux de Grande Instance. Au cours de l'exercice 2020, la majorité des CRA ont répondu et ont confirmé les chefs de redressement. La société avait provisionné en 2018 sa meilleure estimation à date des risques, estimation mise à jour sur l'exercice 2020.

VII. Evénements post-clôture

Les industries de la restauration, de l'hôtelières et du spectacle se trouvent aujourd'hui lourdement affectées par la crise sanitaire de la Covid-19. Au-delà des périodes de fermeture des établissements en 2020, couvre-feu et protocoles sanitaires restreignant l'accueil du

public, le marché est affecté par la fermeture de frontières, l'interruption des transports internationaux et les limitations de déplacements.

Dans ce contexte, la société poursuit son plan de limitation des coûts et des investissements au maximum.

A la date d'arrêté des comptes, les établissements demeurent fermés, et sans une date précise de réouverture qui pourrait être, au mieux, aux alentours de la mi-janvier 2021. La continuité d'exploitation est néanmoins assurée pour les 12 prochains mois car la Direction n'a pas connaissance d'incertitudes significatives qui remettent en cause la capacité de la société à poursuivre son exploitation. Sur cette base les comptes annuels de la société au titre de l'exercice clos le 31 octobre 2020 sont arrêtés selon le principe de continuité d'exploitation.

Les projections de la Société conduisent à retrouver les niveaux d'activité de la société au 31 octobre 2019, à la fin de l'exercice clos le 31 octobre 2022 sous réserve d'absence de nouveau(x) confinement(x) et de maîtrise de l'épidémie d'ici la fin de l'exercice clos au 31 octobre 2021.

TOUQUET - STE DU GRAND
CASINO DU TOUQUET SAS
PLACE DE L'HERMITAGE
62520 LE TOUQUET

Immobilisations

Déclaration au 31/10/2020

Rubriques	Début d'exercice	Réévaluation	Acquisit., apports
FRAIS D'ETABLISSEMENT ET DE DEVELOPPEMENT			
AUTRES POSTES D'IMMOBILISATIONS INCORPORELLES	225 810		7 065
Terrains			
Dont composants			
Constructions sur sol propre			
Constructions sur sol d'autrui	1 877		
Const. Install. générales, agenc., aménag.	4 500		
Install. techniques, matériel et outillage ind.	5 298 894		272 758
Installations générales, agenc., aménag.	2 963 639		77 537
Matériel de transport	2 277		
Matériel de bureau, informatique, mobilier	1 309 605		21 949
Emballages récupérables et divers	4 000		
Immobilisations corporelles en cours	6 156		74 983
Avances et acomptes			
IMMOBILISATIONS CORPORELLES	**9 590 948**		**447 228**
Participations évaluées par mise en équivalence			
Autres participations			
Autres titres immobilisés			
Prêts et autres immobilisations financières	463		5 709
IMMOBILISATIONS FINANCIERES	**463**		**5 709**
TOTAL GENERAL	**9 817 222**		**460 003**

Rubriques	Virement	Cession	Fin d'exercice	Valeur d'origine
FRAIS D'ETABLISSEMENT ET DEVELOPPEMENT				
AUTRES POSTES IMMOB. INCORPORELLES			232 875	
Terrains				
Constructions sur sol propre				
Constructions sur sol d'autrui	-4 245		6 123	
Constructions, installations générales, agenc.			4 500	
Installations techn.,matériel et outillages ind.		374 936	5 196 716	
Installations générales, agencements divers			3 041 176	
Matériel de transport		2 277		
Matériel de bureau, informatique, mobilier	-809		1 332 363	
Emballages récupérables et divers			4 000	
Immobilisations corporelles en cours	5 054		76 085	
Avances et acomptes				
IMMOBILISATIONS CORPORELLES		**377 214**	**9 660 963**	
Participations évaluées par mise équivalence				
Autres participations				
Autres titres immobilisés				
Prêts et autres immobilisations financières		5 808	365	
IMMOBILISATIONS FINANCIERES		**5 808**	**365**	
TOTAL GENERAL		**383 021**	**9 894 203**	

TOUQUET - STE DU GRAND
CASINO DU TOUQUET SAS
PLACE DE L'HERMITAGE
62520 LE TOUQUET

Amortissements

Déclaration au 31/10/2020

Rubriques	Début d'exercice	Dotations	Reprises	Fin d'exercice
FRAIS D'ÉTABLISSEMENT ET DE DÉVELOPPEMENT				
AUTRES IMMOBILISATIONS INCORPORELLES	204 550	8 333		212 883
Terrains				
Constructions sur sol propre				
Constructions sur sol d'autrui	751	1 225		1 975
Constructions installations générales,agenc.,aménag	2 310	779		3 089
Installations techniques, matériel et outillage industriels	4 300 689	378 018	317 094	4 361 614
Installations générales, agenc. et aménag. divers	1 886 127	206 916		2 093 044
Matériel de transport	2 277		2 277	
Matériel de bureau et informatique, mobilier	1 246 472	27 579		1 274 051
Emballages récupérables, divers				
IMMOBILISATIONS CORPORELLES	**7 438 627**	**614 518**	**319 371**	**7 733 774**
TOTAL GENERAL	7 643 177	622 851	319 371	7 946 657

VENTILATION DES MOUVEMENTS AFFECTANT LA PROVISION POUR AMORTISSEMENTS DEROGATOIRES

Rubriques	Dotations			Reprises			Mouvements
	Différentiel de durée et autres	Mode dégressif	Amort.fisc. exception.	Différentiel de durée et autres	Mode dégressif	Amort.fisc. exception.	amortissements fin exercice
FRAIS ETBL							
AUT. INC.							
Terrains							
Construct.							
- sol propre							
- sol autrui							
- installations							
Install. Tech.			4 370				4 370
Install. Gén.							
Mat. Transp.							
Mat bureau							
Embal récup.							
CORPOREL.			**4 370**				**4 370**
Acquis. titre							
TOTAL			4 370				4 370

Charges réparties sur plusieurs exercices	Début d'exercice	Augmentations	Dotations	Fin d'exercice
Frais d'émission d'emprunts à étaler				
Primes de remboursement des obligations				

TOUQUET - STE DU GRAND CASINO DU TOUQUET SAS
PLACE DE L'HERMITAGE
62520 LE TOUQUET

Provisions et dépréciations

Déclaration au 31/10/2020

Rubriques	Début d'exercice	Dotations	Reprises	Fin d'exercice
Provisions gisements miniers, pétroliers				
Provisions pour investissement				
Provisions pour hausse des prix				
Amortissements dérogatoires	33 552	4 370		37 921
Dont majorations exceptionnelles de 30 %				
Provisions pour prêts d'installation				
Autres provisions réglementées				
PROVISIONS REGLEMENTEES	**33 552**	**4 370**		**37 921**
Provisions pour litiges		60 000		60 000
Provisions pour garanties données aux clients				
Provisions pour pertes sur marchés à terme				
Provisions pour amendes et pénalités	9 874			9 874
Provisions pour pertes de change				
Provisions pour pensions, obligations similaires	55 793		10 011	45 782
Provisions pour impôts				
Provisions pour renouvellement immobilisations				
Provisions pour gros entretiens, grandes révis.				
Provisions charges soc. fisc. sur congés à payer				
Autres provisions pour risques et charges	70 145	408		70 553
PROVISIONS RISQUES ET CHARGES	**135 812**	**60 408**	**10 011**	**186 209**
Dépréciations immobilisations incorporelles				
Dépréciations immobilisations corporelles				
Dépréciations titres mis en équivalence				
Dépréciations titres de participation				
Dépréciations autres immobilis. financières				
Dépréciations stocks et en cours				
Dépréciations comptes clients	10 250		2 950	7 300
Autres dépréciations				
DEPRECIATIONS	**10 250**		**2 950**	**7 300**
TOTAL GENERAL	**179 613**	**64 778**	**12 961**	**231 431**

Dotations et reprises d'exploitation	408	12 961
Dotations et reprises financières		
Dotations et reprises exceptionnelles	64 370	

Dépréciation des titres mis en équivalence à la clôture de l'exercice

TOUQUET - STE DU GRAND
CASINO DU TOUQUET SAS
PLACE DE L'HERMITAGE
62520 LE TOUQUET

Créances et dettes

Déclaration au 31/10/2020

ETAT DES CREANCES	Montant brut	1 an au plus	plus d'un an
Créances rattachées à des participations			
Prêts			
Autres immobilisations financières	365	365	
Clients douteux ou litigieux	7 300	7 300	
Autres créances clients	67 365	67 365	
Créance représentative de titres prêtés			
Personnel et comptes rattachés	267	267	
Sécurité Sociale et autres organismes sociaux	3 955	3 955	
Etat, autres collectivités : impôt sur les bénéfices			
Etat, autres collectivités : taxe sur la valeur ajoutée	5 830	5 830	
Etat, autres collectivités : autres impôts, taxes, versements assimilés	594	594	
Etat, autres collectivités : créances diverses	56 331	56 331	
Groupe et associés	370 717	370 717	
Débiteurs divers	39 172	39 172	
Charges constatées d'avance	1 329 220	1 329 220	
TOTAL GENERAL	1 881 115	1 881 115	

Montant des prêts accordés en cours d'exercice
Montant des remboursements obtenus en cours d'exercice
Prêts et avances consentis aux associés

ETAT DES DETTES	Montant brut	1 an au plus	plus d'1 an,-5 ans	plus de 5 ans
Emprunts obligataires convertibles				
Autres emprunts obligataires				
Emprunts et dettes à 1 an maximum à l'origine				
Emprunts et dettes à plus d' 1 an à l'origine				
Emprunts et dettes financières divers	160 000	160 000		
Fournisseurs et comptes rattachés	242 624	242 624		
Personnel et comptes rattachés	260 419	260 419		
Sécurité sociale et autres organismes sociaux	175 196	175 196		
Etat : impôt sur les bénéfices				
Etat : taxe sur la valeur ajoutée	5 522	5 522		
Etat : obligations cautionnées				
Etat : autres impôts, taxes et assimilés	486 006	486 006		
Dettes sur immobilisations et comptes rattachés	52 854	52 854		
Groupe et associés	60 028	60 028		
Autres dettes	474 319	474 319		
Dettes représentatives de titres empruntés				
Produits constatés d'avance				
TOTAL GENERAL	1 916 966	1 916 966		

Emprunts souscrits en cours d'exercice
Emprunts remboursés en cours d'exercice
Emprunts, dettes contractés auprès d'associés

TOUQUET - STE DU GRAND
CASINO DU TOUQUET SAS
PLACE DE L'HERMITAGE
62520 LE TOUQUET

Charges à payer

Déclaration au 31/10/2020

Compte	Libellé	31/10/2020
CHARGES A PAYER		
DETTES FOURNISSEURS CPTES RATTACH		
408100	FRNSFNP	118 611,80
408112	FRNSFNPGRPE2	5 998,00
408130	FRNSFNPN/B-VSK	5 993,32
408220	FRNSFNPHONORAIRE	4 505,28
TOTAL DETTES FOURNISSEURS CPTES RATTACH		**135 108,40**
AUTRES DETTES		
468510	PROVJACKPOTPROG	218 891,00
468600	CHARGESAPAYER	5 427,96
TOTAL AUTRES DETTES		**224 318,96**
DETTES FISCALES ET SOCIALES		
428200	PROVCONGESAPAYER	115 397,43
428400	PROVPARTSALARIES	63 179,00
428550	PROVPRIMES	58 584,86
428630	PROVRTTMODULATIO	4 145,06
438200	PROVCHGESCPAPAYE	59 432,93
438550	PROVCHGESPRIMEAP	29 292,60
438600	PROVCHGESAUTREMU	10 682,80
438630	PROVCHGESRTT-MOD	2 072,55
438680	ORGSOCCHGESAPAYE	32 830,01
448600	ETAT-CHGESAPAYER	104 857,80
TOTAL DETTES FISCALES ET SOCIALES		**480 475,04**
TOTAL CHARGES A PAYER		**839 902,40**

TOUQUET - STE DU GRAND CASINO DU TOUQUET SAS
PLACE DE L'HERMITAGE
62520 LE TOUQUET

Charges et produits constatés d'avance

Déclaration au 31/10/2020

Compte	Libellé	31/10/2020
CHARGES CONSTATEES D'AVANCE		
486100	CHCONSTAVLOYER	1 296 296,40
486300	CHCONSTAVENTRETI	6 076,83
486800	CHCONSTAVAUTRES	26 846,88
TOTAL CHARGES CONSTATEES D'AVANCE		1 329 220,11

TOUQUET - STE DU GRAND
CASINO DU TOUQUET SAS
PLACE DE L'HERMITAGE
62520 LE TOUQUET

Produits à recevoir

Déclaration au 31/10/2020

Compte	Libellé	31/10/2020
PRODUITS A RECEVOIR		
CLIENTS ET COMPTES RATTACHES		
418100	CLTSFAEHORSGRPE	896,34
418112	CLTSFAEGRPE2	11 047,66
TOTAL CLIENTS ET COMPTES RATTACHES		**11 944,00**
AUTRES CREANCES		
409850	RRRAOBTENIRGROUP	29 626,80
438700	ORGSOCPRDTSAREC	3 942,30
448710	ETAT-PRDTSARECEV	24 649,50
TOTAL AUTRES CREANCES		**58 218,60**
TOTAL PRODUITS A RECEVOIR		70 162,60

DÉLIBÉRATIONS DU CONSEIL MUNICIPAL DU TOUQUET-PARIS-PLAGE
DU 12 JUILLET 2021

Doc. 2 : Liste des tarifs pratiqués

DÉLIBÉRATIONS DU CONSEIL MUNICIPAL DU TOUQUET-PARIS-PLAGE
DU 12 JUILLET 2021

— LA CARTE —

HIVER

BRASSERIE **LA FORÊT**

LES TABLES
BARRIÈRE

DÉLIBÉRATIONS DU CONSEIL MUNICIPAL DU TOUQUET-PARIS-PLAGE
DU 12 JUILLET 2021

LES **APÉRITIFS**

		Avant 23 h	Après 23 h
Kir vin blanc (cassis, mûre, pêche)	15 cl	4,50 €	4,90 €
Kir Royal	12 cl	8,90 €	9,70 €
Picon vin blanc	15 cl	4,20 €	4,60 €
Picon bière	25 cl	4,20 €	4,60 €
Porto Sanderman Ruby	5 cl	5,10 €	5,60 €
Martini Bianco, Rosso, Rosato	5 cl	4,90 €	5,30 €
Campari	5 cl	5,90 €	6,40 €
Suze	5 cl	4,90 €	5,30 €
Pastis 51, Ricard	3 cl	4,50 €	4,90 €

LES **ALCOOLS**

GIN			
Gibson's	4 cl	6,50 €	7,10 €
Gordon's	4 cl	7,50 €	8,20 €
VODKA			
Smirnoff RED	4 cl	6,50 €	7,10€
Belvedere	4 cl	12,00 €	13,20€
Absolut	4 cl	7,50 €	8,20 €
SCOTCH WHISKY			
BLENDED			
William Lawson's	4 cl	6,90 €	7,50 €
J&B	4 cl	6,90 €	7,50 €
Chivas Regal Premium 12 ans	4 cl	9,90 €	10,80 €
Jameson Premium Irish Whiskey	4 cl	7,50 €	8,20 €
Johnnie Walker	4 cl	8,90 €	9,70 €
MALT			
Cardhu	4 cl	9,90 €	10,80 €
Aberlour Pure Single Malt	4 cl	9,90 €	10,80 €
BOURBON			
Jack Daniel's Old n°7 Tennessee Whiskey	4 cl	7,50 €	8,20 €
RHUM			
Saint-James Blanc	4 cl	6,50 €	7,10 €
Bacardi	4 cl	6,90 €	7,10 €
Havana Club 3 ans	4 cl	7,50 €	8,20 €
Diplomatico Reserva Exclusiva	4 cl	9,50 €	10,40 €
TEQUILA			
Sauza bianca	4 cl	6,90 €	7,50 €
Accompagnement Soft (Hors boisson énergétique)		1,60 €	1,70 €

LES **BIÈRES**

PRESSION			
Heineken	25 cl	4,50 €	4,90 €
	50 cl	8,00 €	8,80 €
Affligem rouge, Ciney	25 cl	5,00 €	5,50 €
	50 cl	9,00 €	9,90 €
Bière du moment	25 cl	5,50 €	6,00 €
	50 cl	10,00 €	11,00 €
BOUTEILLE			
Heineken sans alcool	25 cl	4,50 €	4,90 €
Heineken	33 cl	4,90 €	5,30 €
Leffe	33 cl	5,10 €	5,60 €
Pelforth brune	33 cl	5,50 €	6,00 €
Desperados	33 cl	5,50 €	6,00 €
SOL	33 cl	5,50 €	6,00 €

DÉLIBÉRATIONS DU CONSEIL MUNICIPAL DU TOUQUET-PARIS-PLAGE
DU 12 JUILLET 2021

LES **ENTRÉES**

Le carpaccio de bœuf, huile d'olive basilic et copeaux de parmesan	7,90 €	3160 pts
La feuilleté de champignons aux herbes	6,90 €	2760 pts
La quiche lorraine et sa salade	7,90 €	3160 pts
La quiche végétarienne et sa salade	7,90 €	3160 pts
Le saumon fumé et son pain de mie toasté	13,90 €	5560 pts
Le foie gras au naturel, chutney de figue et son pain d'épices	13,90 €	5560 pts

LE **SALÉ**

Le tartare de bœuf, frites et salade	16,90 €	6760 pts
La faux-filet VBF 180gr, grillé, sauce poivre	16,90 €	6760 pts
Le Welsh complet	16,90 €	6760 pts
Le plat du jour	16,90 €	6760 pts
Le filet de dorade poêlé, crème poireau	17,90 €	7160 pts
Les tagliatelles au saumon fumé	18,90 €	7560 pts
Le saumon grillé, sauce béarnaise	18,90 €	7560 pts
Les noix de Saint-Jacques poêlées et sa fondue de poireaux	18,90 €	7560 pts
Le Suprême de volaille sauce champignons	16,90 €	6760 pts

Choisissez votre garniture parmi la sélection suivante pour accompagner votre plat : Riz blanc, haricots verts persillés, pâtes tagliatelles, frites, purée de butternut ou salade

Assiette de garniture seule	2,00 €	800 pts

LE **SUCRÉ**

Le croq noisettes et sa crème anglaise	6,90 €	2760 pts
Le mille-feuilles du chef	5,90 €	2360 pts
L'éclair Paris-Brest	7,90 €	3160 pts
Le café douceur Barrière	7,90 €	3160 pts
Le café Liégeois	6,90 €	2760 pts
Le chocolat Liégeois	6,90 €	2760 pts
La tarte tatin	6,90 €	2760 pts
La coupe de glaces (2 boules)	5,90 €	2360 pts
La Dame blanche	6,90 €	2760 pts

Produits allergènes : consultez les informations disponibles au restaurant La Forêt

MENU ENFANT

10 €

ou 4000 pts

Plat au choix :

Steak haché, nuggets de poulet fish & chips

Dessert au choix :

Coupe 2 boules ou moelleux

Boisson un verre au choix :

Coca-Cola, Jus d'orange, diabolo ou sirop

FORMULES

19,90 €

ou 7960 pts

ENTRÉE + PLAT OU PLAT + DESSERT

24,90 €

ou 9960 pts

ENTRÉE + PLAT + DESSERT

Entrée au choix :

Le feuilleté de champignons
Le carpaccio de bœuf
La quiche Lorraine
La quiche végétarienne

Supplément de 3€ (1200 pts) pour Saumon ou Foie gras

Plat au choix :

Le tartare de boeuf
Le plat du jour
Le welsh
Le filet de dorade

Supplément de 3€ (1200 pts) pour les St-Jacques

Dessert au choix :

Le croq noisette
le 1000 feuilles du chef
La coupe 2 boules
Le café douceur

DÉLIBÉRATIONS DU CONSEIL MUNICIPAL DU TOUQUET-PARIS-PLAGE
DU 12 JUILLET 2021

LES **CHAMPAGNES**

		Avant 23 h	Après 23 h
Coupe 12 cl			
Fouquet's cuvée tradition	12 cl	8,90 €	9,70 €
Moët & chandon Brut	12 cl	12,50 €	13,70 €
Moët & Chandon Rosé	12 cl	14,50 €	15,90 €
Bouteille 75 cl			
Fouquet's cuvée tradition	75 cl	49,00€	54,00 €
Fouquet's rosé	75 cl	65,00 €	71,50 €
Dom Perignon	75 cl	250,00 €	275,00 €
Moët & chandon Brut	75 cl	70,00€	77,00 €
Moët & Chandon Rosé	75 cl	82,00€	90,00 €
Veuve Clicquot	75 cl	95,00€	104,00 €

LES **VINS**

LES VINS AU VERRE ET PICHET

VIN DE PAYS (blanc, rouge, rosé)	25 cl	5,00 €	5,50 €
	50 cl	8,9 0€	9,40 €
VIN ROUGE			
Clos Jadis, IGP Val de Cesse	15 cl	7,90 €	8,40 €
	75 cl	39,00 €	41,00 €
Héritage de la Bosq, AOP Saint-Estèphe	15 cl	9,90 €	10,40 €
	75 cl	49,00 €	51,00 €
Château Pey la Tour, AOC Bordeaux supérieur	15 cl	6,90 €	7,40 €
	75 cl	33,00 €	35,00 €
Les Auréliens, IGP BIO Domaine Triennes	15 cl	7,90 €	8,40 €
	75 cl	39,00 €	41,00 €
VIN BLANC			
Les Collinettes, AOC Sancerre Domaine Mellot	15 cl	9,90 €	10,40 €
	75 cl	49,00 €	51,00 €
Domaine de la Baume, IGP Viognier	15 cl	5,90 €	6,40 €
	75 cl	28,00 €	30,00 €
Château Beautrand, AOC Monbazillac	15 cl	6,90 €	7,40 €
	75 cl	33,00 €	35,00 €
Tourelle de Tholomies, IGP BIO Chardonnay	15 cl	6,90 €	7,40 €
	75 cl	33,00 €	35,00 €
VIN ROSÉ			
Maur & More, AOP Côte de Provence	15 cl	5,90 €	6,40 €
	75 cl	28,00 €	30,00 €
Domaine La Galinière, BIO Côte de Provence	15 cl	7,90 €	8,40 €
	75 cl	39,00 €	41,00 €

DÉLIBÉRATIONS DU CONSEIL MUNICIPAL DU TOUQUET-PARIS-PLAGE
DU 12 JUILLET 2021

LES **SOFTS**

		Avant 23h	Après 23h
JUS DE FRUITS			
Orange, Ananas, Tomate, Cranberry, Multi-Fruits, Abricot, Pomme, Pamplemousse, Framboise, Banane	25 cl	3,70 €	4,10 €
SOFT & EAUX			
Coca cola, Coca cola light, Coca cola zéro	33 cl	4,10 €	4,50 €
Sprite, Oasis	33 cl	4,10 €	4,50 €
Gini, Fuze Tea	25 cl	4,10 €	4,50 €
Schweppes Indian Tonic, Agrum'	25 cl	4,10 €	4,50 €
Diabolo (citron, menthe, grenadine, pêche, fraise, coco, violette)	25 cl	4,10 €	4,50 €
Sirop à l'eau (citron, menthe, grenadine, pêche, fraise, coco, violette)	25 cl	2,60 €	2,90 €
Red Bull	25 cl	4,90 €	5,40 €
Perrier	33 cl	3,60 €	4,00 €
Vittel	25 cl	3,10 €	3,40 €
	50 cl	3,60 €	3,90 €
	100 cl	4,40 €	4,80 €
San Pellegrino	50 cl	3,60 €	4,00 €
	100 cl	4,40 €	4,80 €

LES **BOISSONS CHAUDES**

Expresso		2,00 €	2,20 €
Décaféiné		2,00 €	2,20 €
Double expresso		3,90 €	4,20 €
Cappuccino		4,10 €	4,50 €
Chocolat chaud		4,10 €	4,50 €
Thé, Infusion KUSMI TEA PASCAL HAINOUR		3,90 €	4,20 €
Irish Coffee, French Coffee, Normandy Coffee	18 cl	8,50 €	9,30 €

LES **DIGESTIFS**

LIQUEUR Get 27, Get 31, Baileys, Cointreau, Malibu, Manzana	4 cl	6,50 €	7,10 €
COGNAC Cognac Hennessy VSOP	4 cl	11,90 €	13,00 €
BAS-ARMAGNAC Château de Laubade VSOP	4 cl	9,50 €	10,40 €
CALVADOS Drouin	4 cl	9,50 €	10,40 €
EAU-DE-VIE Poire Williams Cartron	4 cl	10,90 €	11,90 €
Accompagnement Soft (Hors boisson énergétique)		1,60 €	1,70 €

Ouvert tous les jours de 12h00 à 14h30 et de 19h00 à 22h15

La dernière prise de commande doit être effectuée 30 minutes avant la fermeture Prix nets en euros TTC (TVA selon la législation en vigueur) Service compris Toute consommation doit être accompagnée d'un ticket de caisse L'abus d'alcool est dangereux pour la santé Sachez consommer avec modération En respect de la législation avec les débitants d'alcool, et dans l'intérêt de tous, la direction se réserve le droit de cesser la vente de boissons alcoolisées dès qu'elle l'aura jugé nécessaire Pour votre santé, mangez au moins cinq fruits et légumes par jour, www.mangerbouger.fr

DÉLIBÉRATIONS DU CONSEIL MUNICIPAL DU TOUQUET-PARIS-PLAGE
DU 12 JUILLET 2021

— LA CARTE —

ETE

BRASSERIE **LA FORÊT**

LES TABLES
BARRIÈRE

DÉLIBÉRATIONS DU CONSEIL MUNICIPAL DU TOUQUET-PARIS-PLAGE
DU 12 JUILLET 2021

LES **APÉRITIFS**

		Avant 23 h	Après 23 h
Kir vin blanc (cassis, mûre, pêche)	15 cl	4,50 €	4,90 €
Kir Royal	12 cl	8,90 €	9,70 €
Picon vin blanc	15 cl	4,20 €	4,60 €
Picon bière	25 cl	4,20 €	4,60 €
Porto Sanderman Ruby	5 cl	5,10 €	5,60 €
Martini Bianco, Rosso, Rosato	5 cl	4,90 €	5,30 €
Campari	5 cl	5,90 €	6,40 €
Suze	5 cl	4,90 €	5,30 €
Pastis 51, Ricard	3 cl	4,50 €	4,90 €

LES **ALCOOLS**

GIN			
Gibson's	4 cl	6,50 €	7,10 €
Gordon's	4 cl	7,50 €	8,20 €
VODKA			
Smirnoff RED	4 cl	6,50 €	7,10€
Belvedere	4 cl	12,00 €	13,20€
Absolut	4 cl	7,50 €	8,20 €
SCOTCH WHISKY			
BLENDED			
William Lawson's	4 cl	6,90 €	7,50 €
J&B	4 cl	6,90 €	7,50 €
Chivas Regal Premium 12 ans	4 cl	9,90 €	10,80 €
Jameson Premium Irish Whiskey	4 cl	7,50 €	8,20 €
Johnnie Walker	4 cl	8,90 €	9,70 €
MALT			
Cardhu	4 cl	9,90 €	10,80 €
Aberlour Pure Single Malt	4 cl	9,90 €	10,80 €
BOURBON			
Jack Daniel's Old n°7 Tennessee Whiskey	4 cl	7,50 €	8,20 €
RHUM			
Saint-James Blanc	4 cl	6,50 €	7,10 €
Bacardi	4 cl	6,90 €	7,10 €
Havana Club 3 ans	4 cl	7,50 €	8,20 €
Diplomatico Reserva Exclusiva	4 cl	9,50 €	10,40 €
TEQUILA			
Sauza bianca	4 cl	6,90 €	7,50 €
Accompagnement Soft (Hors boisson énergétique)		1,60 €	1,70 €

LES **BIÈRES**

PRESSION			
Heineken	25 cl	4,50 €	4,90 €
	50 cl	8,00 €	8,80 €
Affligem rouge, Ciney	25 cl	5,00 €	5,50 €
	50 cl	9,00 €	9,90 €
Bière du moment	25 cl	5,50 €	6,00 €
	50 cl	10,00 €	11,00 €
BOUTEILLE			
Heineken sans alcool	25 cl	4,50 €	4,90 €
Heineken	33 cl	4,90 €	5,30 €
Leffe	33 cl	5,10 €	5,60 €
Pelforth brune	33 cl	5,50 €	6,00 €
Desperados	33 cl	5,50 €	6,00 €
SOL	33 cl	5,50 €	6,00 €

DÉLIBÉRATIONS DU CONSEIL MUNICIPAL DU TOUQUET-PARIS-PLAGE
DU 12 JUILLET 2021

LES **ENTRÉES**

Carpaccio de bœuf	7,90 €	3160 pts
La salade tomates & Burrata	7,90 €	3160 pts
Le tartare aux 2 saumons	7,90 €	3160 pts
Le jambon Serrano & melon	7,90 €	3160 pts
La quiche végétarienne	7,90 €	3160 pts
La salade légère aux crevettes	8,90 €	3560 pts
Le foie gras au naturel, chutney de figue et son pain d'épices	13,90 €	5560 pts

LE **SALÉ**

Le tartare de bœuf 180 grammes, frites et salade	16,90 €	6760 pts
Le faux filet de boeuf sauce au poivre	16,90 €	6760 pts
La brochette d'onglet de boeuf (180gr)	16,90 €	6760 pts
Le Welsh complet	16,90 €	6760 pts
Le plat du jour	16,90 €	6760 pts
Le saumon grillé, sauce béarnaise	17,90 €	7160 pts
Les moules marinières ou à la crème	13,90 €	5560 pts
La cocotte de cabillaud et sa ratatouille	16,90 €	7160 pts
La salade César (salade, croûtons, tomates, œufs, poulet, parmesan et sauce)	15,90 €	6760 pts
Les lasagnes végétariennes	13,90 €	5560 pts
Le filet de poulet fermier BIO rôti et sa poêlée de légumes BIO	16,90 €	7560 pts

Choisissez votre garniture parmi la sélection suivante pour accompagner votre plat : Riz blanc, haricots verts persillés, pâtes tagliatelles, frites, purée de butternut ou pomme de terre au four et sa crème ciboulette

Assiette de garniture seule	2,00 €	800 pts

LE **SUCRÉ**

La tartelette aux fraises	6,90 €	2760 pts
Le mille-feuilles du chef	6,90 €	2760 pts
La crème brûlée	6,90 €	2760 pts
La pêche ou fraise melba	6,90 €	2760 pts
Le nougat glacé	6,90 €	2760 pts
Le Paris-Brest	6,90 €	2760 pts
La coupe de glaces et sorbets (2 boules)	6,90 €	2760 pts
Le macaron choco-passion	6,90 €	2760 pts
Le café gourmand	6,90 €	2760 pts

Produits allergènes : consultez les informations disponiblesau restaurant La Forêt

MENU ENFANT

10 €

ou 4000 pts

Plat au choix :

Steak haché, nuggets de poulet fish & chips

Dessert au choix :

Glace ou moelleux au chocolat

Boisson un verre au choix :

Coca-Cola, Jus d'orange ou sirop

FORMULES

19,90 €

ou 7960 pts

ENTRÉE + PLAT OU PLAT + DESSERT

24,90 €

ou 9960 pts

ENTRÉE + PLAT + DESSERT

Entrée au choix :

Le carpaccio de bœuf
Le tartare aux deux saumons
La quiche végétarienne
Le jambon Serrano

Plateau choix :

Le saumon grillé
Le plat du jour
Le welsh
La brochette de bœuf

Dessert au choix :

La fraise melba
Le nougat glacé
La crème brûlée
Le café gourmand

DÉLIBÉRATIONS DU CONSEIL MUNICIPAL DU TOUQUET-PARIS-PLAGE
DU 12 JUILLET 2021

LES **CHAMPAGNES**

		Avant 23 h	Après 23 h
Coupe 12 cl			
Fouquet's cuvée tradition	12 cl	8,90 €	9,70 €
Moët & chandon Brut	12 cl	12,50 €	13,70 €
Moët & Chandon Rosé	12 cl	14,50 €	15,90 €
Bouteille 75 cl			
Fouquet's cuvée tradition	75 cl	49,00€	54,00 €
Fouquet's rosé	75 cl	65,00 €	71,50 €
Dom Perignon	75 cl	250,00 €	275,00 €
Moët & chandon Brut	75 cl	70,00€	77,00 €
Moët & Chandon Rosé	75 cl	82,00€	90,00 €
Veuve Clicquot	75 cl	95,00€	104,00 €

LES **VINS**

LES VINS AU VERRE ET PICHET

VIN DE PAYS (blanc, rouge, rosé)	25 cl	5,00 €	5,50 €
	50 cl	8,90€	9,40 €
VIN ROUGE			
Clos Jadis, IGP Val de Cesse	15 cl	7,90 €	8,40 €
	75 cl	39,00 €	41,00 €
Héritage de la Bosq, AOP Saint-Estèphe	15 cl	9,90 €	10,40 €
	75 cl	49,00 €	51,00 €
Château Pey la Tour, AOC Bordeaux supérieur	15 cl	6,90 €	7,40 €
	75 cl	33,00 €	35,00 €
Les Auréliens, IGP BIO Domaine Triennes	15 cl	7,90 €	8,40 €
	75 cl	39,00 €	41,00 €
VIN BLANC			
Les Collinettes, AOC Sancerre Domaine Mellot	15 cl	9,90 €	10,40 €
	75 cl	49,00 €	51,00 €
Domaine de la Baume, IGP Viognier	15 cl	5,90 €	6,40 €
	75 cl	28,00 €	30,00 €
Château Beautrand, AOC Monbazillac	15 cl	6,90 €	7,40 €
	75 cl	33,00 €	35,00 €
Tourelle de Tholomies, IGP BIO Chardonnay	15 cl	6,90 €	7,40 €
	75 cl	33,00 €	35,00 €
VIN ROSÉ			
Maur & More, AOP Côte de Provence	15 cl	5,90 €	6,40 €
	75 cl	28,00 €	30,00 €
Domaine La Galinière, BIO Côte de Provence	15 cl	7,90 €	8,40 €
	75 cl	39,00 €	41,00 €

DÉLIBÉRATIONS DU CONSEIL MUNICIPAL DU TOUQUET-PARIS-PLAGE
DU 12 JUILLET 2021

LES **SOFTS**

		Avant 23 h	Après 23 h
JUS DE FRUITS			
Orange, Ananas, Tomate, Cranberry, Multi-Fruits, Abricot, Pomme, Pamplemousse, Framboise, Banane	25 cl	3,70 €	4,10 €
SOFT & EAUX			
Coca cola, Coca cola light, Coca cola zéro	33 cl	4,10 €	4,50 €
Sprite, Oasis	33 cl	4,10 €	4,50 €
Gini, Fuze Tea	25 cl	4,10 €	4,50 €
Schweppes Indian Tonic, Agrum'	25 cl	4,10 €	4,50 €
Diabolo (citron, menthe, grenadine, pêche, fraise, coco, violette)	25 cl	4,10 €	4,50 €
Sirop à l'eau (citron, menthe, grenadine, pêche, fraise, coco, violette)	25 cl	2,60 €	2,90 €
Red Bull	25 cl	4,90 €	5,40 €
Perrier	33 cl	3,60 €	4,00 €
Vittel	25 cl	3,10 €	3,40 €
	50 cl	3,60 €	3,90 €
	100 cl	4,40 €	4,80 €
San Pellegrino	50 cl	3,60 €	4,00 €
	100 cl	4,40 €	4,80 €

LES **BOISSONS CHAUDES**

Expresso		2,00 €	2,20 €
Décaféiné		2,00 €	2,20 €
Double expresso		3,90 €	4,20 €
Cappuccino		4,10 €	4,50 €
Chocolat chaud		4,10 €	4,50 €
Thé, Infusion KUSMI TEA PASCAL HAÏNOUR		3,90 €	4,20 €
Irish Coffee, French Coffee, Normandy Coffee	18 cl	8,50 €	9,30 €

LES **DIGESTIFS**

LIQUEUR Get 27, Get 31, Baileys, Cointreau, Malibu, Manzana	4 cl	6,50 €	7,10 €
COGNAC Cognac Hennessy VSOP	4 cl	11,90 €	13,00 €
BAS-ARMAGNAC Château de Laubade VSOP	4 cl	9,50 €	10,40 €
CALVADOS Drouin	4 cl	9,50 €	10,40 €
EAU-DE-VIE Poire Williams Cartron	4 cl	10,90 €	11,90 €
Accompagnement Soft (Hors boisson énergétique)		1,60 €	1,70 €

Ouvert tous les jours de 12h00 à 14h30 et de 19h00 à 22h15

La dernière prise de commande doit être effectuée 30 minutes avant la fermeture Prix nets en euros TTC (TVA selon la législation en vigueur) Service compris Toute consommation doit être accompagnée d'un ticket de caisse L'abus d'alcool est dangereux pour la santé Sachez consommer avec modération En respect de la législation avec les débitants d'alcool, et dans l'intérêt de tous, la direction se réserve le droit de cesser la vente de boissons alcoolisées dès qu'elle l'aura jugé nécessaire Pour votre santé, mangez au moins cinq fruits et légumes par jour, www.mangerbouger.fr

DÉLIBÉRATIONS DU CONSEIL MUNICIPAL DU TOUQUET-PARIS-PLAGE
DU 12 JUILLET 2021

CARTE DES COCKTAILS

DÉLIBÉRATIONS DU CONSEIL MUNICIPAL DU TOUQUET-PARIS-PLAGE
DU 12 JUILLET 2021

BEFORE LUNCH

AMERICANO
(MARTINI ROUGE 5CL-NOLLY PRAT 3CL-CAMAPARI 5CL)

NEGRONI
(GIN 3CL-MARTINI ROUGE 5CL-CAMPARI 5CL)

SPRITZ
(APEROL 4CL-PROSECO 12CL)

SUZIE
(SUZE 3CL-GIN 2CL-TONIC)

DRY MARTINI
(MARTINI DRY 5CL-GIN 2CL)

MANATHAN
(BOURBON 2CL-MARTINI ROUGE 4CL)

THE FANCY DRINKS

BLUE LAGOON
(VODKA 4CL-CURACAO BLEU-JUS DE CITRON-SUCRE DE CANNE)

CAIPIROSKA LITCHIS
(VODKA 2CL-SOHO 2CL-WEDGES DE CITRON VERT-SUCRE DE CANNE)

FUN AT THE BEACH
(VODKA 3CL-LIQUEUR DE MELON 2CL-LIQUEUR DE MURE 2CL-JUS D'ANANAS - JUS DE CAMBERY)

PINA COLADA
(RHUM BLANC 4CL- JUS D'ANANAS - SIROP DE COCO - CRÈME FRAICHE)

GIN FIZZ
(GIN 4CL- JUS DE CITRON - SUCRE DE CANNE - PERRIER)

COSMOPOLITAN
(VODKA 4CL – COINTREAU 2CL - CAMBERRY - CITRON VERTS)

CAIPIRINHA
(CACHACA 6CL- WEDGES DE CITRONS VERTS - SUCRE DE CANNE)

MARGARITA PEACH/FRESA PASSION/CHERRY
(TEQUILA 4CL- COINTREAU 2CL - JUS DE CITRON - SIROP DE PECHE / FRAISE / PASSION / CERISE)

DAIQUIRI PEACH/FRESA PASSION/CHERRY
(RHUM BLANC 4CL- JUS DE CITRON - SIROP DE PECHE / FRAISE / PASSION / CERISE)

BOUNTY
(BAILEY'S 2CL- KAHLUA 2CL- SIROP DE COCO - CRÈME FRAÎCHE)

PINK LADY
(SIROP DE GRENADINE - JUS DE CITRON – GIN 4CL)

TEQUILA SUNRISE
(TEQUILA 4CL - JUS D'ORANGE - GRENADINE)

THE AFTER LUNCH

COCKTAIL ESPRESSO ICED COFFEE
(VODKA 4CL- SUCRE DE CANNE - EXPRESSO)

FRENCH COFFEE
(COGNAC 4CL- SUCRE DE CANNE - CAFÉ - CHANTILLY)

NORMANDY COFFEE
(CALVADOS 4CL SUCRE DE CANNE - CAFÉ - CHANTILLY)

ITALIAN COFFEE
(AMARETO 4CL- SUCRE DE CANNE - CAFÉ - CHANTILLY)

IRISH COFFEE
(JAMESON 4CL- SUCRE DE CANNE - CAFE - CHANTILLY)

THE 0% ALCOOL

(0% CL)

GIRAFE
(JUS DE BANANE - JUS D'ANANAS - JUS DE MANGUE - SIROP DE FRAISE)

SA TRINXA
(JUS D'ANANAS - JUS DE CAMBERRY - SIROP DE COCO)

VIRGIN COLADA
(JUS D'ANANAS - SIROP DE COCO - CREME)

ANGELIQUE
(NECTAR DE BANANE - JUS D'ANANAS - SIROP DE GRENADINE)

VIRGIN MOJITO PEACH / PASION FRAMBUESCA / PURPLE / GINGEMBRE / CHERRY
(WEDGES DE CITRONS VERTS - MENTHE FRAÎCHE - SUCRE ROUX - SIROP DE PÊCHE / PASSION / FRAMBOISE / VIOLETTE / GINGEMBRE / CERISE - LIMONADE)

COCKTAILS CHAMPAGNE

Fouquet's

PASION FOUQUET'S
(SIROP DE PASSION – VODKA 4CL - CHAMPAGNE FOUQUET'S 10CL)

CHERRY FOUQUET'S
(SIROP DE CERISE - VODKA 4CL- CHAMPAGNE FOUQUET'S 10CL)

ASIA BULL
(CHAMPAGNE FOUQUET'S 10CL - RED BULL – SOHO 4CL)

FOUQUET'S COCKTAIL
(½ SUCRE - ANGOSTURA – COGNAC 3CL - CHAMPAGNE FOUQUET'S 10CL)

DÉLIBÉRATIONS DU CONSEIL MUNICIPAL DU TOUQUET-PARIS-PLAGE
DU 12 JUILLET 2021

DÉLIBÉRATIONS DU CONSEIL MUNICIPAL DU TOUQUET-PARIS-PLAGE
DU 12 JUILLET 2021

MOJITO'S

MOJITO
(HAVANA CLUB 4CL - WEDGES DE CITRONS VERTS - MENTHE FRAÎCHE - SUCRE ROUX - PERRIER)

APPLE MOJITO
(HAVANA CLUB 4CL – MANZANA 2CL - WEDGES DE CITRONS VERTS - MENTHE FRAÎCHE - SUCRE ROUX - PERRIER)

MOJITO PEACH
(HAVANA CLUB 4CL - WEDGES DE CITRONS VERTS - MENTHE FRAÎCHE - SUCRE ROUX - PERRIER - SIROP DE PÊCHE)

MOJITO FRAMBUESCA
(HAVANA CLUB 4CL- WEDGES DE CITRONS VERTS - MENTHE FRAÎCHE - SUCRE ROUX - PERRIER - SIROP DE FRAMBOISE)

MOJITO PASION
HAVANA CLUB 4CL- WEDGES DE CITRONS VERTS - MENTHE FRAÎCHE - SUCRE ROUX - PERRIER - SIROP DE PASSION)

MOJITO GINGEMBRE
(HAVANA CLUB 4CL - WEDGES DE CITRONS VERTS - MENTHE FRAÎCHE - SUCRE ROUX - PERRIER - SIROP DE GINGEMBRE)

MOJITO CHERRY
(HAVANA CLUB 4CL- WEDGES DE CITRONS VERTS - MENTHE FRAÎCHE - SUCRE ROUX - PERRIER - SIROP DE CERISE)

MOJITO BULL
(HAVANA CLUB 4CL- WEDGES DE CITRONS VERTS - MENTHE FRAÎCHE - SUCRE ROUX - RED BULL)

MOJITO FOUQUET'S
(HAVANA CLUB 4CL - WEDGES DE CITRONS VERTS - MENTHE FRAÎCHE - SUCRE ROUX - CHAMPAGNE FOUQUET'S)

TARIFS COCKTAILS

	Avant 23h	Après 23h
Cocktails	8€90	9€40
Cocktails sans alcool	6€90	7€40

Le service au bar s'arrête 30 minutes avant la fermeture de l'établissement. L'abus d'alcool est dangereux pour la santé, à consommer avec modération. Prix net en euros TTC, taxes et service compris.

DÉLIBÉRATIONS DU CONSEIL MUNICIPAL DU TOUQUET-PARIS-PLAGE
DU 12 JUILLET 2021

Doc. 3 : Attestations d'assurance

DÉLIBÉRATIONS DU CONSEIL MUNICIPAL DU TOUQUET-PARIS-PLAGE
DU 12 JUILLET 2021

Generali IARD

Attestation d'assurance Responsabilité Civile

GENERALI

La Compagnie **Generali IARD** dont le siège est situé 2 Rue Pillet Will 75009 Paris, atteste par la présente qu'elle garantit par contrat "**Responsabilité Civile" N° AP693278**, pour la période du **01 novembre 2019** au **31 octobre 2020**, la Société :

GROUPE LUCIEN BARRIERE
35 BOULEVARD DES CAPUCINES
75002 PARIS

Agissant tant pour son compte que pour le compte de sa filiale

CASINO BARRIERE DU PALAIS
Place de l'Hermitage62520
LE TOUQUET

bénéficie des garanties du contrat souscrit auprès de notre Compagnie dont l'objet est de garantir les conséquences pécuniaires de la Responsabilité Civile pouvant lui incomber du fait des activités définies audit contrat.

La présente attestation est délivrée pour servir et valoir ce que de droit et ne saurait engager la Compagnie au-delà des limites, clauses et conditions du contrat auquel elle se réfère.

Fait à Paris, le 04/11/2019
Generali IARD
Par délégation

GENERALI Iard
SA au capital de 94 630 300 Euros
Entreprise Régie par le Code des Assurances
Siège Social : 2 rue Pillet Will - 75009 Paris
RCS PARIS B 552 062 663

Charles MORIN
Chargé de Comptes

DÉLIBÉRATIONS DU CONSEIL MUNICIPAL DU TOUQUET-PARIS-PLAGE
DU 12 JUILLET 2021

Chubb European Group SE
La Tour Carpe Diem
31, Place des Corolles, Esplanade Nord,
92400 Courbevoie
France
T +33 1 55 91 45 45
F +33 1 47 88 45 10
www.chubb.com/fr

CHUBB

ATTESTATION D'ASSURANCE

Chubb European Group SE, entreprise régie par le Code des assurances, au capital social de 896.176.662 euros, sise La Tour Carpe Diem, 31 Place des Corolles, Esplanade Nord, 92400 Courbevoie, immatriculée au RCS de Nanterre sous le numéro 450 327 374, en sa qualité d'Apériteur ou de Société apéritrice, agissant tant pour son compte que pour celui des autres sociétés ayant la qualité d'Assureur du contrat d'assurance visé ci-dessous, atteste que la société :

GROUPE LUCIEN BARRIERE
35 boulevard des Capucines
75002 PARIS

agissant tant pour son compte que pour celui de ses filiales et notamment :

SOCIETE DU GRAND CASINO DU TOUQUET (SGCT)

est titulaire d'une police TOUS DOMMAGES SAUF et PERTES D'EXPLOITATION CONSECUTIVES portant le n° **FRPKIA19587.**

Dans le cadre de ce contrat sont couverts, les dommages matériels non exclus aux biens mobiliers et immobiliers dont cette Société et ses filiales sont propriétaires, locataires, dépositaires à un titre quelconque ou dont elles ont la garde ou l'usage et plus particulièrement, les locaux sis :

CASINO BARRIERE DU TOUQUET
Place de l'Hermitage
62520 LE TOUQUET

Il est précisé que les bâtiments sont assurés en Valeur à Neuf de Reconstruction pour le compte du propriétaire

La police comprend une limitation contractuelle d'indemnité Dommages directs, Frais et Pertes, Responsabilité et Pertes d'Exploitation confondus de 500 000 000 €

Les principaux événements assurés sont entre autres :

- Incendie, Foudre, Explosions, Fumées,
- Dommages d'ordre électrique,
- Dégâts des eaux,
- Tempêtes, Grêle, Poids de la neige sur les toitures,
- Vol, Bris de glace,
- Grèves, Emeutes, Mouvements Populaires,
- Actes de vandalisme,
- Chocs d'un véhicule terrestre à moteur,
- Chutes d'appareils de navigation aérienne et franchissement du mur du son,
- Actes de terrorisme et de sabotage, Attentats en France (art. L126-2 et L126-3 du code des assurances)
- Catastrophes Naturelles en France (art. L125-1 et suivants du code des assurances)

Ainsi que :

- Les pertes de loyers,
- Les frais et préjudices consécutifs (dont frais de déblais, démolition, étaiements, échafaudage pertes indirectes et les honoraires d'experts et d'architectes),
- Les responsabilités locatives et le recours des voisins et des tiers consécutifs aux dommages matériels visés ci-dessus lorsque l'obligation d'assurer ces responsabilités est clairement stipulée dans le bail.

La présente attestation est valable du 01/11/2019 au 31/10/2020 sous réserve des possibilités de suspension et/ou de résiliation de la police, par l'une ou l'autre des parties, en cours d'année d'assurance, pour les cas prévus par ladite police ou par le code des assurances.

La présente attestation constitue une présomption d'assurance et ne saurait engager l'Assureur au-delà des limites, clauses et conditions du contrat auquel elle se réfère.

Fait à Courbevoie le 08/11/2019

Chubb European Group SE,
entreprise régie par le Code des assurances, au capital social de 896 176 662 euros, sise La Tour Carpe Diem, 31 Place des Corolles, Esplanade Nord, 92400 Courbevoie, immatriculée au RCS de Nanterre sous le numéro 450 327 374.
Chubb European Group SE est soumise au contrôle de l'Autorité de Contrôle Prudentiel et de Résolution (ACPR) située 4, Place de Budapest, CS 92459 75436 PARIS CEDEX 09.

DÉLIBÉRATIONS DU CONSEIL MUNICIPAL DU TOUQUET-PARIS-PLAGE
DU 12 JUILLET 2021

Doc. 4 : Suivi des immobilisations

DÉLIBÉRATIONS DU CONSEIL MUNICIPAL DU TOUQUET-PARIS-PLAGE
DU 12 JUILLET 2021

Unité legale	Nom de l'immobilisation	Description	Date de mise en service	Date de sortie	Cout de l'immobilisation	Amortissement cumulé	VNC	Classe d'immobilisation
SGCT	199000001_EY	EQUIPEMENTS TABLE BJ	18/06/1990		238,15	238,15	0,00	Bien Propre
SGCT	199000002_EY	TABLE OVALE 120X60	26/06/1990		700,24	700,24	0,00	Bien Propre
SGCT	199000003_EY	TABLES RONDES	26/06/1990		2 753,47	2 753,47	0,00	Bien Propre
SGCT	199000004_EY	TABLES MURALES DE TRAVA	29/06/1990		940,22	940,22	0,00	Concession avec Reprise
SGCT	199000005_EY	TABLE DE TRAVAIL AVEC EVI	29/06/1990		508,49	508,49	0,00	Concession avec Reprise
SGCT	199000007_EY	TABLE DE TRAVAIL SISSONS	29/06/1990		606,82	606,82	0,00	Concession avec Reprise
SGCT	199000008_EY	TABLE DE TRAVAIL MURALE	29/06/1990		470,11	470,11	0,00	Concession avec Reprise
SGCT	199000009_EY	TABLES MURALES DE TRAVA	29/06/1990		1 055,35	1 055,35	0,00	Concession avec Reprise
SGCT	199000011_EY	EVIER 400 MM IMC SU 4	29/06/1990		851,47	851,47	0,00	Concession avec Reprise
SGCT	199000012_EY	TABLE DE TRAVAIL SISSONS	29/06/1990		606,82	606,82	0,00	Concession avec Reprise
SGCT	199000013_EY	EVIER 400 MM IMC SD 4	29/06/1990		851,47	851,47	0,00	Concession avec Reprise
SGCT	199000014_EY	21.000 JETONS DE COULEUR	29/06/1990		16 876,10	16 876,10	0,00	Bien Propre
SGCT	199000015_EY	CHAISES REGENCY BJ	29/06/1990		6 620,80	6 620,80	0,00	Bien Propre
SGCT	199000016_EY	CHAISES REGENCY RA	29/06/1990		9 931,20	9 931,20	0,00	Bien Propre
SGCT	199000017_EY	CHAISES CHEF	29/06/1990		1 526,98	1 526,98	0,00	Bien Propre
SGCT	199000018_EY	EQUIPEMENTS TABLES DE JE	29/06/1990		3 052,28	3 052,28	0,00	Bien Propre
SGCT	199000019_EY	EQUIPEMENTS TABLES BJ	29/06/1990		288,84	288,84	0,00	Bien Propre
SGCT	199000020_EY	EQUIPEMENTS TABLES RA	29/06/1990		997,30	997,30	0,00	Bien Propre
SGCT	199000022_EY	TABLE DE BLACK JACK	29/06/1990		2 445,26	2 445,26	0,00	Bien Propre
SGCT	199000023_EY	TABLE DE BLACK JACK	29/06/1990		2 445,26	2 445,26	0,00	Bien Propre
SGCT	199000024_EY	TABLE DE ROULETTE ANGLA	29/06/1990		7 933,95	7 933,95	0,00	Bien Propre
SGCT	199000025_EY	TABLE DE STUD POKER	29/06/1990		2 445,26	2 445,26	0,00	Bien Propre
SGCT	199000026_EY	TABLE DE ROULETTE ANGLA	29/06/1990		7 933,95	7 933,95	0,00	Bien Propre
SGCT	199000027_EY	TABLE DE ROULETTE ANGLA	29/06/1990		7 933,96	7 933,96	0,00	Bien Propre
SGCT	199000028_EY	TABLE DE ROULETTE ANGLA	29/06/1990		7 933,96	7 933,96	0,00	Bien Propre
SGCT	199000030_EY	CANAPE	02/07/1990		1 208,15	1 208,15	0,00	Bien Propre
SGCT	199000031_EY	8 GRAVURES SOUS VERRE	18/07/1990		3 100,71	3 100,71	0,00	Concession avec Reprise
SGCT	199000032_EY	4 STATUES DES 4 SAISONS	04/07/1990		3 459,30	3 459,30	0,00	Concession avec Reprise
SGCT	199000034_EY	EQUIPEMENTS DIVERS	05/07/1990		4 128,20	4 128,20	0,00	Bien Propre
SGCT	199000035_EY	BUREAU SIGNATUR TABLE	07/07/1990		909,45	909,45	0,00	Bien Propre
SGCT	199000036_EY	BUREAU SIGNATUR	07/07/1990		242,32	242,32	0,00	Bien Propre
SGCT	199000037_EY	BUREAU SIGNATUR	07/07/1990		469,68	469,68	0,00	Bien Propre
SGCT	199000039_EY	BUREAU SIGNATUR CAISSON	07/07/1990		423,31	423,31	0,00	Bien Propre
SGCT	199000040_EY	659 M2 MOQUETTE	18/07/1990		18 120,64	18 120,64	0,00	Concession avec Retour
SGCT	199000041_EY	1 STATUE AURIGE DE DELPH	18/07/1990		3 610,13	3 610,13	0,00	Concession avec Reprise
SGCT	199000045_EY	EQUIPEMENTS TABLES DE JE	18/07/1990		2 045,22	2 045,22	0,00	Bien Propre
SGCT	199000047_EY	BUREAU MINISTRE 180 X 80	18/07/1990		617,09	617,09	0,00	Bien Propre
SGCT	199000048_EY	BUREAU MINISTRE 180 X 80	18/07/1990		617,09	617,09	0,00	Bien Propre
SGCT	199000049_EY	MEUBLE CLEEN	31/07/1990		1 090,40	1 090,40	0,00	Bien Propre
SGCT	199000050_EY	MEUBLE CLEEN	31/07/1990		1 090,40	1 090,40	0,00	Bien Propre
SGCT	199000051_EY	MEUBLE CLEEN	31/07/1990		1 090,40	1 090,40	0,00	Bien Propre
SGCT	199000052_EY	CENDRIERS TABLES DE JEU	17/09/1990		721,87	721,87	0,00	Bien Propre

Unité légale	Nom de l'immobilisation	Description	Date de mise en service	Date de sortie	Coût de l'immobilisation	Amortissement cumulé	VNC	Classe d'immobilisation
SGCT	199000054_EY	CHAISES REGENCY	17/09/1990		3 294,53	3 294,53	0,00	Bien Propre
SGCT	199100001_EY	JOKER POKER MAS N°4	01/07/1994		8 612,29	8 612,29	0,00	Bien Propre
SGCT	199100002_EY	LICENCE DE BOISSONS IV	07/10/1991		6 097,96	0,00	6 097,96	Bien Propre
SGCT	199200003_EY	COFFRE FORT CARAT 20	15/08/1992		6 599,37	6 599,37	0,00	Bien Propre
SGCT	199200018_EY	TABLE + CYLINDRE DE BOUL	01/10/1992		10 564,11	10 564,11	0,00	Bien Propre
SGCT	199300006_EY	LICENCE DE BOISSONS	19/03/1993		6 097,96	0,00	6 097,96	Bien Propre
SGCT	199300007_EY	MINISTER TABLIER	30/04/1993		1 265,97	1 265,97	0,00	Concession avec Retour
SGCT	199300008_EY	ENSEMBLE BUREAU L. ALLEM	06/09/1993		2 369,52	2 369,52	0,00	Bien Propre
SGCT	199300009_EY	ENSEMBLE BUREAU "RECTAI	01/10/1993		586,98	586,98	0,00	Bien Propre
SGCT	199300010_EY	CAISSON MOBILE 2 TIROIRS	04/10/1993		289,81	289,81	0,00	Bien Propre
SGCT	199300011_EY	ENSEMBLE BUREAU RECTAN	01/11/1993		798,81	798,81	0,00	Bien Propre
SGCT	199300013_EY	5 TABLEAUX + VUES INTERIE	01/11/1993		646,26	646,26	0,00	Concession avec Reprise
SGCT	199400001_EY	TABLEAUX RESTAURANT	11/11/1993		4 718,11	4 718,11	0,00	Concession avec Reprise
SGCT	199400002_EY	ARMOIRE DESSERTE BOIS BI	01/12/1993		264,65	264,65	0,00	Bien Propre
SGCT	199400003_EY	MAS N°1 JOKER POKER	01/07/1994		8 612,29	8 612,29	0,00	Bien Propre
SGCT	199400004_EY	MAS N°2 JOKER POKER	01/07/1994		8 612,29	8 612,29	0,00	Bien Propre
SGCT	199400005_EY	MAS N°3 JOKER POKER	01/07/1994		8 612,29	8 612,29	0,00	Bien Propre
SGCT	199400006_EY	MAS N°5 JOKER POKER	01/07/1994		8 612,29	8 612,29	0,00	Bien Propre
SGCT	199400007_EY	MAS N°6 JOKER POKER	01/07/1994		8 612,29	8 612,29	0,00	Bien Propre
SGCT	199400008_EY	MAS N°7 JOKER POKER	01/07/1994		8 612,29	8 612,29	0,00	Bien Propre
SGCT	199400009_EY	CAVE A VIN LIEBHERR OFFIC	22/08/1994		990,92	990,92	0,00	Bien Propre
SGCT	199500001_EY	RAYONNAGE ARCHIVES	22/12/1994		647,62	647,62	0,00	Bien Propre
SGCT	199500016_EY	COFFRE FORT VALOIS 110 SI	19/10/1995		3 153,11	3 153,11	0,00	Bien Propre
SGCT	199600001_EY	GRILLES PROTECTION REST/	12/01/1996		2 064,16	2 064,16	0,00	Concession avec Retour
SGCT	199600002_EY	ENSEIGNE CASINO DU PALAI	01/02/1996		11 626,96	11 626,96	0,00	Bien Propre
SGCT	199600004_EY	RAMPE ESCALIER 1 ETAGE	03/04/1996		2 161,11	2 161,11	0,00	Concession avec Retour
SGCT	199600009_EY	MEUBLE ACCEUIL 1 ETAGE	03/04/1996		12 968,05	12 968,05	0,00	Bien Propre
SGCT	199600011_EY	MEUBLE CAISSE SJT 1 ETAGI	03/04/1996		26 602,46	26 602,46	0,00	Bien Propre
SGCT	199600012_EY	BAR SJT RESTAU 1 ETAGE	03/04/1996		35 071,56	35 071,56	0,00	Bien Propre
SGCT	199600015_EY	RIDEAUX SJT 1 ETAGE	22/05/1996		4 350,16	4 350,16	0,00	Concession avec Reprise
SGCT	199600017_EY	COFFRE FORT SALLE JEUX 1	07/06/1996		823,07	823,07	0,00	Bien Propre
SGCT	199600018_EY	3 REGRIGERATEURS RESTAU	20/06/1996		2 518,32	2 518,32	0,00	Bien Propre
SGCT	199600045_EY	USTENSILES CUISINE ET RES	05/07/1996		7 820,80	7 820,80	0,00	Bien Propre
SGCT	199600047_EY	GUERIDON MARBRE	05/07/1996		1 715,86	1 715,86	0,00	Bien Propre
SGCT	199600050_EY	PLONGE TABLE DE SERVICE	05/07/1996		673,44	673,44	0,00	Concession avec Reprise
SGCT	199600051_EY	PLONGE TABLE DE TRI	05/07/1996		1 452,33	1 452,33	0,00	Concession avec Reprise
SGCT	199600052_EY	PLONGE ECHELLE A 5 NIVEA	05/07/1996		173,81	173,81	0,00	Concession avec Reprise
SGCT	199600053_EY	PLONGE TABLE DE LAVERIE	05/07/1996		427,98	427,98	0,00	Concession avec Reprise
SGCT	199600054_EY	PASSE PLONGE LAVE MAINS	05/07/1996		239,40	239,40	0,00	Concession avec Reprise
SGCT	199600055_EY	ECONOMAT ECHELLE CINQ M	05/07/1996		338,58	338,58	0,00	Concession avec Reprise
SGCT	199600056_EY	ECONOMAT ECHELLE CINQ M	05/07/1996		338,58	338,58	0,00	Concession avec Reprise
SGCT	199600057_EY	ECONOMAT LAVE MAINS	05/07/1996		239,40	239,40	0,00	Concession avec Reprise
SGCT	199600058_EY	PLONGE BATTERIE	05/07/1996		921,55	921,55	0,00	Concession avec Reprise

Unité legale	Nom de l'immobilisation	Description	Date de mise en service	Date de sortie	Cout de l'immobilisation	Amortissement cumulé	VNC	Classe d'immobilisation
SGCT	199600059_EY	PLONGE BATTERIE ECHELLE	05/07/1996		144,36	144,36	0,00	Concession avec Reprise
SGCT	199600060_EY	CUISSON PLAQUE COUP DE I	05/07/1996		1 608,81	1 608,81	0,00	Concession avec Reprise
SGCT	199600061_EY	GRILLADE GAZ	05/07/1996		1 237,70	1 237,70	0,00	Concession avec Reprise
SGCT	199600062_EY	SALAMANDRE	05/07/1996		1 125,87	1 125,87	0,00	Concession avec Reprise
SGCT	199600063_EY	PREPARATION FROIDE LAVE	05/07/1996		239,40	239,40	0,00	Concession avec Reprise
SGCT	199600064_EY	COMPTOIR A POISSON	05/07/1996		2 590,53	2 590,53	0,00	Concession avec Reprise
SGCT	199600065_EY	TABLE REFRIGEREE ALPENIN	05/07/1996		1 857,99	1 857,99	0,00	Concession avec Reprise
SGCT	199600066_EY	ETAGERE INOX	05/07/1996		191,35	191,35	0,00	Concession avec Reprise
SGCT	199600067_EY	2 LAMPES INFRA ROUGE	05/07/1996		350,81	350,81	0,00	Concession avec Reprise
SGCT	199600069_EY	TABLE REFRIGEREE ALPELIN	05/07/1996		1 857,99	1 857,99	0,00	Concession avec Reprise
SGCT	199600070_EY	ETAGERES SUSPENDUES INC	05/07/1996		173,28	173,28	0,00	Concession avec Reprise
SGCT	199600071_EY	ETAGERES SUSPENDUES INC	05/07/1996		163,18	163,18	0,00	Concession avec Reprise
SGCT	199600072_EY	CHAMBRE FROIDE MA 60 SAN	05/07/1996		4 013,10	4 013,10	0,00	Concession avec Reprise
SGCT	199600073_EY	CHAMBRE FROIDE MA 60 AVE	05/07/1996		4 558,23	4 558,23	0,00	Concession avec Reprise
SGCT	199600074_EY	RAYONNAGE CHAMBRE FROI	05/07/1996		1 042,42	1 042,42	0,00	Concession avec Reprise
SGCT	199600075_EY	RAYONNAGE CHAMBRE FROI	05/07/1996		847,67	847,67	0,00	Concession avec Reprise
SGCT	199600077_EY	SPEED RACK INOX B/	05/07/1996		398,64	398,64	0,00	Concession avec Reprise
SGCT	199600078_EY	CUVE A ENCASTRER + ROBIN	05/07/1996		133,20	133,20	0,00	Concession avec Reprise
SGCT	199600079_EY	MISE SUR ROULETTES	05/07/1996		446,48	446,48	0,00	Concession avec Reprise
SGCT	199600088_EY	MEUBLE BAR KING CREOLE E	15/07/1996		72 791,36	72 791,36	0,00	Bien Propre
SGCT	199600093_EY	MIROIRS	10/09/1996		428,80	428,80	0,00	Concession avec Reprise
SGCT	199601076_EY	1 ARMOIRE FRIGORIFIQUE	05/07/1996		302,33	302,33	0,00	Concession avec Reprise
SGCT	199601091_EY	CANAPES-CHAISE SHANGHA	22/08/1996		1 697,30	1 697,30	0,00	Bien Propre
SGCT	199601100_EY	MOBILIER VIDEO BAR TABLES	06/08/1996		5 622,74	5 622,74	0,00	Bien Propre
SGCT	199700004_EY	DIFFUSEURS DE MESSAGES	04/02/1997		2 202,73	2 202,73	0,00	Bien Propre
SGCT	199700011_EY	ONDULEUR 80 KVA	28/04/1997		51 324,60	51 324,60	0,00	Concession avec Reprise
SGCT	199700012_EY	BALANCE QUARTZ C MINI 15	20/05/1997		1 250,20	1 250,20	0,00	Bien Propre
SGCT	199700016_EY	ROULETTE	26/08/1997		6 936,64	6 936,64	0,00	Bien Propre
SGCT	199700018_EY	TABLE PLIANTE SABLE 120 X	11/09/1997		631,14	631,14	0,00	Bien Propre
SGCT	199700020_EY	CLAUSTRA LAQUE BLANC	02/10/1997		1 082,54	1 082,54	0,00	Bien Propre
SGCT	199700024_EY	VESTIAIRES	16/04/1997		337,07	337,07	0,00	Bien Propre
SGCT	199701002_EY	TABLES CONFERENCES MAR	01/11/1996		447,51	447,51	0,00	Bien Propre
SGCT	199701025_EY	TABLES PLIANTES TERRASSI	02/10/1997		948,90	948,90	0,00	Bien Propre
SGCT	199701026_EY	CHAISES DE BANQUET EMPIL	21/10/1997		5 184,37	5 184,37	0,00	Bien Propre
SGCT	199702002_EY	TABLES CONFERENCES MAR	01/11/1996		1 640,86	1 640,86	0,00	Bien Propre
SGCT	199800006_EY	BALANCE ELECTRONIQUE	20/02/1998		531,12	531,12	0,00	Bien Propre
SGCT	199800017_EY	RAYONNAGE D'ARCHIVES	08/07/1998		1 146,21	1 146,21	0,00	Bien Propre
SGCT	199800019_EY	ARMOIRES AVEC RIDEAUX BI	21/07/1998		952,77	952,77	0,00	Bien Propre
SGCT	199800030_EY	MIROIRS RESTAURANT ESTR	27/07/1998		605,16	605,16	0,00	Concession avec Reprise
SGCT	199800032_EY	STORES RESTAURANT	06/08/1998		13 195,22	13 195,22	0,00	Concession avec Reprise
SGCT	199800037_EY	CLIMATISEUR MOBILE 1800 W	10/08/1998		743,83	743,83	0,00	Bien Propre
SGCT	199800039_EY	STORES RESTAURANT	22/09/1998		3 994,41	3 994,41	0,00	Concession avec Reprise
SGCT	199801033_EY	VESTIAIRES/ARMOIRES CUIS	06/08/1998		1 390,41	1 390,41	0,00	Bien Propre

Unité légale	Nom de l'immobilisation	Description	Date de mise en service	Date de sortie	Coût de l'immobilisation	Amortissement cumulé	VNC	Classe d'immobilisation
SGCT	199900010_EY	SYSTEME PROGRESSIF	08/04/1999		5 972,48	5 972,48	0,00	Bien Propre
SGCT	199900021_EY	BALANCE 15 KGS PRECIA	28/07/1999		1 424,86	1 424,86	0,00	Bien Propre
SGCT	199901001_EY	SYSTEME SURVEILLANCE 3e	25/11/1998		8 191,65	8 191,65	0,00	Bien Propre
SGCT	200000001_EY	ARMOIRE AVEC 44 BACS	31/01/2000		690,68	690,68	0,00	Bien Propre
SGCT	200000019_EY	COFFRES SUR ROULETTES	30/04/2000		1 469,21	1 469,21	0,00	Bien Propre
SGCT	200000025_EY	PISTE DE DANSE	06/06/2000		2 931,06	2 931,06	0,00	Bien Propre
SGCT	200000042_EY	CLIMATISEUR	07/08/2000		1 380,14	1 380,14	0,00	Bien Propre
SGCT	200000043_EY	TABLE ROULANTE CASIER+C	17/08/2000		581,08	581,08	0,00	Bien Propre
SGCT	200000046_EY	ARMOIRE TECHNIQUE	05/10/2000		844,37	844,37	0,00	Bien Propre
SGCT	200001017_EY	2 CLIMATISEURS DAIKIN FHY	17/04/2000		7 673,47	7 673,47	0,00	Bien Propre
SGCT	200100001_EY	CHARIOTS SUR ROUES GONI	30/11/2000		1 735,04	1 735,04	0,00	Bien Propre
SGCT	200100004_EY	RIDEAU AIR CHAUD	28/02/2001		12 536,09	12 536,09	0,00	Bien Propre
SGCT	200100005_EY	TABLES CARREES BOIS BAR	28/02/2001		2 257,30	2 257,30	0,00	Bien Propre
SGCT	200100010_EY	COFFRE EUROPLANET	05/03/2001		9 155,99	9 155,99	0,00	Bien Propre
SGCT	200100013_EY	MACHINE A SOUS 249	03/04/2001		10 573,63	10 573,63	0,00	Bien Propre
SGCT	200100014_EY	MACHINE A SOUS 194	03/04/2001		10 573,62	10 573,62	0,00	Bien Propre
SGCT	200100015_EY	MACHINE A SOUS 195	03/04/2001	21/11/2017	0,00	0,00	0,00	Bien Propre
SGCT	200100018_EY	IMPRIMANTE KYOCERA FS 1(	26/04/2001		1 142,05	1 142,05	0,00	Bien Propre
SGCT	200100020_EY	BALANCE 15KG PRECIA	04/05/2001		1 394,82	1 394,82	0,00	Bien Propre
SGCT	200100024_EY	MEUBLE POUR CARTES SJT	25/05/2001		582,36	582,36	0,00	Bien Propre
SGCT	200100031_EY	MACHINE A SOUS 268	22/06/2001		11 151,24	11 151,24	0,00	Bien Propre
SGCT	200100037_EY	COMPTEUSE DE PIECES	30/07/2001		3 817,02	3 817,02	0,00	Bien Propre
SGCT	200100038_EY	REFRIG DOUBLE PORTE BAF	13/08/2001		971,11	971,11	0,00	Bien Propre
SGCT	200100039_EY	COMPTEUSE SCAN COIN SC3	14/08/2001		5 555,42	5 555,42	0,00	Bien Propre
SGCT	200100040_EY	MOQUETTES HALL 2e ETAGE	11/09/2001		10 879,95	10 879,95	0,00	Concession avec Retour
SGCT	200100042_EY	PLAQUE COUP DE FEU	08/10/2001		2 155,10	2 155,10	0,00	Bien Propre
SGCT	200100044_EY	TABLE COMMODE HALL ENTF	30/10/2001		1 249,57	1 249,57	0,00	Bien Propre
SGCT	200100045_EY	CANAPES+FAUTEUILS CUIR E	30/10/2001		8 915,07	8 915,07	0,00	Bien Propre
SGCT	200100046_EY	CHAISES BOIS ROUGES RES'	19/10/2001		2 887,87	2 887,87	0,00	Bien Propre
SGCT	200200002_EY	COMPTEUSES DE PIECES	05/11/2001		2 484,89	2 484,89	0,00	Bien Propre
SGCT	200200005_EY	MACHINE A SOUS 299	04/12/2001		13 946,08	13 946,08	0,00	Bien Propre
SGCT	200200008_EY	VESTAIRES	18/12/2001		1 615,75	1 615,75	0,00	Bien Propre
SGCT	200200009_EY	CAMERA PARKING	18/12/2001		9 230,56	9 230,56	0,00	Bien Propre
SGCT	200200010_EY	TABLES BASSES BAR RESTA	18/12/2001		1 336,78	1 336,78	0,00	Bien Propre
SGCT	200200012_EY	JETONS 2 EUROS	23/01/2002		9 200,54	9 200,54	0,00	Bien Propre
SGCT	200200013_EY	JETONS 5 EUROS	23/01/2002		9 200,54	9 200,54	0,00	Bien Propre
SGCT	200200014_EY	JETONS 10 EUROS	23/01/2002		4 600,28	4 600,28	0,00	Bien Propre
SGCT	200200015_EY	JETONS 25 EUROS	23/01/2002		5 038,39	5 038,39	0,00	Bien Propre
SGCT	200200016_EY	JETONS 50 EUROS	23/01/2002		3 778,79	3 778,79	0,00	Bien Propre
SGCT	200200017_EY	JETONS 100 EUROS	23/01/2002		3 778,79	3 778,79	0,00	Bien Propre
SGCT	200200018_EY	JETONS 500 EUROS	23/01/2002		2 628,73	2 628,73	0,00	Bien Propre
SGCT	200200019_EY	JETONS 1000 EUROS	23/01/2002		1 314,36	1 314,36	0,00	Bien Propre
SGCT	200200020_EY	JETONS 5000 EUROS	23/01/2002		1 314,36	1 314,36	0,00	Bien Propre

Unité legale	Nom de l'immobilisation	Description	Date de mise en service	Date de sortie	Cout de l'immobilisation	Amortissement cumulé	VNC	Classe d'immobilisation
SGCT	200200021_EY	JETONS 1 EURO	23/01/2002		2 190,61	2 190,61	0,00	Bien Propre
SGCT	200200022_EY	JETONS 50 CTS EURO	23/01/2002		2 190,61	2 190,61	0,00	Bien Propre
SGCT	200200023_EY	IMPRIMANTE MINOLTA MAGIC	24/01/2002	16/08/2018	0,00	0,00	0,00	Bien Propre
SGCT	200200027_EY	JETONS DROP 500 EUROS	25/02/2002		1 519,35	1 519,35	0,00	Bien Propre
SGCT	200200028_EY	JETONS DROP 1000 EUROS	25/02/2002		910,06	910,06	0,00	Bien Propre
SGCT	200200029_EY	JETONS DROP 5000 EUROS	25/02/2002		910,06	910,06	0,00	Bien Propre
SGCT	200200030_EY	MACHINE A SOUS 179	26/02/2002		11 156,29	11 156,29	0,00	Bien Propre
SGCT	200200031_EY	MACHINE A SOUS 297	26/02/2002		11 156,29	11 156,29	0,00	Bien Propre
SGCT	200200038_EY	MACHINE A SOUS 218	25/03/2002		11 156,29	11 156,29	0,00	Bien Propre
SGCT	200200039_EY	MACHINE A SOUS 217	25/03/2002		11 156,29	11 156,29	0,00	Bien Propre
SGCT	200200041_EY	LIAISON POMPIER	15/04/2002		428,27	428,27	0,00	Concession avec Reprise
SGCT	200200042_EY	SCAN COIN EUROCOMPTEUS	17/04/2002		5 555,42	5 555,42	0,00	Bien Propre
SGCT	200200047_EY	MAS mise en réserve 23/07/201	04/05/2002	10/09/2018	0,00	0,00	0,00	Bien Propre
SGCT	200200048_EY	MACHINE A SOUS 271	04/05/2002		31 471,39	31 471,39	0,00	Bien Propre
SGCT	200200049_EY	CHARIOT PORTES ASSIETTES	14/05/2002		683,96	683,96	0,00	Bien Propre
SGCT	200200053_EY	MACHINE A SOUS 247	31/05/2002		13 599,26	13 599,26	0,00	Bien Propre
SGCT	200200054_EY	COMPTEUR ENTREES MAS	11/06/2002		1 648,61	1 648,61	0,00	Bien Propre
SGCT	200200056_EY	TOURELLE EXTRACTION CUI	20/06/2002		1 680,93	1 680,93	0,00	Concession avec Reprise
SGCT	200200060_EY	IMPRIMANTE CANON MPC40C	13/07/2002		550,14	550,14	0,00	Bien Propre
SGCT	200200061_EY	COFFRES ROULETTES	20/08/2002		1 683,58	1 683,58	0,00	Bien Propre
SGCT	200200065_EY	CHAUFFE EAU	20/09/2002		597,57	597,57	0,00	Concession avec Reprise
SGCT	200200067_EY	DISTRIBUTEUR CASSOMAT 4	26/09/2002		68 789,14	68 789,14	0,00	Bien Propre
SGCT	200200068_EY	MEUBLE VIDEO	04/10/2002		1 641,68	1 641,68	0,00	Bien Propre
SGCT	200200069_EY	CABLAGES INFORMATIQUE	09/10/2002		22 020,18	22 020,18	0,00	Bien Propre
SGCT	200200072_EY	LOGICIELS INFORMATIQUE	09/10/2002		24 991,21	24 991,21	0,00	Bien Propre
SGCT	200200076_EY	3 MONITEURS IPAQ V570	09/10/2002		554,83	554,83	0,00	Bien Propre
SGCT	200200080_EY	MONITEUR TFT 5015	09/10/2002		592,28	592,28	0,00	Bien Propre
SGCT	200200085_EY	CASSOMAT DISTRIBUTEURS	30/10/2002		140 227,07	140 227,07	0,00	Bien Propre
SGCT	200200086_EY	CASSOMAT REMBOURSEUSE	30/10/2002		5 094,76	5 094,76	0,00	Bien Propre
SGCT	200200088_EY	CASSOMAT COMPTEUSE SAL	30/10/2002		20 015,10	20 015,10	0,00	Bien Propre
SGCT	200200089_EY	COMPRESSEUR PROPACK 44	29/10/2002		1 384,29	1 384,29	0,00	Bien Propre
SGCT	200200092_EY	ECRAN COMPAQ S5500 15"	29/10/2002		158,02	158,02	0,00	Bien Propre
SGCT	200200094_EY	SERVEUR INFORMATIQUE	09/10/2002		52 248,32	52 248,32	0,00	Bien Propre
SGCT	200200096_EY	6 UNITES CENTRALES EVO D	09/10/2002		7 282,97	7 282,97	0,00	Bien Propre
SGCT	200201093_EY	CHAISES ALU TERRASSE RES	09/05/2002		2 973,65	2 973,65	0,00	Bien Propre
SGCT	200207402_EY	MONITEUR V75500 17" 2	09/10/2002		261,03	261,03	0,00	Bien Propre
SGCT	200207404_EY	MONITEUR V75500 17"	09/10/2002		261,03	261,03	0,00	Bien Propre
SGCT	200207405_EY	MONITEUR V75500 17"	09/10/2002		261,03	261,03	0,00	Bien Propre
SGCT	200207406_EY	MONITEUR V75500 17"	09/10/2002		261,03	261,03	0,00	Bien Propre
SGCT	200300001_EY	TOTEM	01/11/2002		595,72	595,72	0,00	Bien Propre
SGCT	200300003_EY	MACHINE A SOUS 281	04/11/2002	05/04/2018	0,00	0,00	0,00	Bien Propre
SGCT	200300005_EY	MACHINE A SOUS 283	04/11/2002	10/09/2018	0,00	0,00	0,00	Bien Propre
SGCT	200300007_EY	MAS 285 - RESERVE 18 DEC 2	04/11/2002	01/11/2019	0,00	0,00	0,00	Bien Propre

Unité légale	Nom de l'immobilisation	Description	Date de mise en service	Date de sortie	Coût de l'immobilisation	Amortissement cumulé	VNC	Classe d'immobilisation
SGCT	200300009_EY	MACHINE A SOUS 294 I	04/11/2002		11 029,51	11 029,51	0,00	Bien Propre
SGCT	200300010_EY	MAS mise en service 23/07/201	04/11/2002		11 029,51	11 029,51	0,00	Bien Propre
SGCT	200300011_EY	MAS mise en réserve le 23/07/2	04/11/2002		11 029,51	11 029,51	0,00	Bien Propre
SGCT	200300019_EY	COMPTEUSE DE BILLETS GL(	20/11/2002		1 255,80	1 255,80	0,00	Bien Propre
SGCT	200300021_EY	LOGICIEL OCM	29/11/2002		42 840,70	42 840,70	0,00	Bien Propre
SGCT	200300027_EY	BALANCE METTLER M	13/12/2002		7 706,01	7 706,01	0,00	Bien Propre
SGCT	200300028_EY	ARMOIRES + FAUTEUIL	19/12/2002		993,89	993,89	0,00	Bien Propre
SGCT	200300029_EY	SABOTS BLACK JACK	19/12/2002		1 044,15	1 044,15	0,00	Bien Propre
SGCT	200300030_EY	SOCLES MACHINES A SOUS+	19/12/2002		19 501,40	19 501,40	0,00	Bien Propre
SGCT	200300033_EY	DOME ANTIVANDAL 1/3 " 380	20/12/2002		1 240,19	1 240,19	0,00	Bien Propre
SGCT	200300034_EY	TRANSFOS ALIMENTATION 1:	20/12/2002		144,56	144,56	0,00	Concession avec Reprise
SGCT	200300035_EY	CAMERA COUL SANYO 1/3" 5:	20/12/2002		2 040,86	2 040,86	0,00	Bien Propre
SGCT	200300036_EY	CAMERA COULEUR 1/3" 330 L	20/12/2002		298,27	298,27	0,00	Bien Propre
SGCT	200300037_EY	OBJECT VANIFOCAL MANUEL	20/12/2002		466,26	466,26	0,00	Bien Propre
SGCT	200300038_EY	SUPPORT ALU GRIS 160 MM	20/12/2002		63,63	63,63	0,00	Bien Propre
SGCT	200300051_EY	BALLON ELECTRIQUE 200 L	14/01/2003		500,03	500,03	0,00	Concession avec Reprise
SGCT	200300052_EY	SERRURE SOCLE MAS	16/01/2003		702,08	702,08	0,00	Bien Propre
SGCT	200300056_EY	TALKIES WALKIES MOTOROL	07/03/2003		3 070,24	3 070,24	0,00	Bien Propre
SGCT	200300059_EY	CHANGEURS DE MONNAIE N'	18/04/2003		19 255,67	19 255,67	0,00	Bien Propre
SGCT	200300060_EY	SOCLES MAS	28/04/2003		9 639,50	9 639,50	0,00	Bien Propre
SGCT	200300061_EY	REMBOURSEUSE CASSOMAT	30/04/2003		23 846,76	23 846,76	0,00	Bien Propre
SGCT	200300064_EY	SIRENES SYSTEME INCENDIE	14/05/2003		3 101,88	3 101,88	0,00	Concession avec Reprise
SGCT	200300065_EY	MODULE DIALOGUE REMBOU	23/05/2003		829,43	829,43	0,00	Bien Propre
SGCT	200300066_EY	JETONS DE 5 ET 10 EUROS	31/05/2003		7 757,26	7 757,26	0,00	Bien Propre
SGCT	200300067_EY	DISTRIBUTEUR 0.10Ç CASSO	04/06/2003		8 948,83	8 948,83	0,00	Bien Propre
SGCT	200300071_EY	VIDEOPROJECTEUR+DVD+KI	21/06/2003		3 656,46	3 656,46	0,00	Bien Propre
SGCT	200300072_EY	MODULE DE DIALOGUE	25/06/2003		554,94	554,94	0,00	Bien Propre
SGCT	200300078_EY	MACHINE A SOUS N°301	08/07/2003		13 329,06	13 329,06	0,00	Bien Propre
SGCT	200300079_EY	MACHINE A SOUS N°302	08/07/2003		13 329,06	13 329,06	0,00	Bien Propre
SGCT	200300080_EY	MAS mise en réserve 23/07/20	08/07/2003	10/09/2018	0,00	0,00	0,00	Bien Propre
SGCT	200300081_EY	MACHINE A SOUS N°304	08/07/2003		13 329,06	13 329,06	0,00	Bien Propre
SGCT	200300083_EY	MACHINE A SOUS N°306	08/07/2003		13 329,06	13 329,06	0,00	Bien Propre
SGCT	200300084_EY	3 AFFICHAGES PROG	08/07/2003		4 651,13	4 651,13	0,00	Bien Propre
SGCT	200300085_EY	ARMOIRES	10/07/2003		482,85	482,85	0,00	Bien Propre
SGCT	200300087_EY	RAYONNAGES COFFRE MAS	25/07/2003		777,40	777,40	0,00	Bien Propre
SGCT	200300093_EY	MAS mise en réserve le 23/07/:	15/10/2003		4 645,29	4 645,29	0,00	Bien Propre
SGCT	200301020_EY	13 SOCLES MAS	22/11/2002		4 100,79	4 100,79	0,00	Bien Propre
SGCT	200301024_EY	BALANCE ITINERANTE + ORD	11/12/2002		3 589,20	3 589,20	0,00	Bien Propre
SGCT	200301357_EY	DETECTEURS FAUX BILLETS	18/03/2003		629,04	629,04	0,00	Bien Propre
SGCT	200302057_EY	DETECTEURS FAUX BILLETS	18/03/2003		629,04	629,04	0,00	Bien Propre
SGCT	200304094_EY	SYSTEME VIDEO	01/09/2003		6 531,49	6 531,49	0,00	Bien Propre
SGCT	200400008_EY	MACHINE A SOUS 307 S	08/11/2003	01/11/2019	0,00	0,00	0,00	Bien Propre
SGCT	200400011_EY	MACHINE A SOUS 310 S	08/11/2003		15 045,68	15 045,68	0,00	Bien Propre

Unité legale	Nom de l'immobilisation	Description	Date de mise en service	Date de sortie	Cout de l'immobilisation	Amortissement cumulé	VNC	Classe d'immobilisation
SGCT	200400013_EY	RADIO MOTOROLA	07/11/2003		882,25	882,25	0,00	Bien Propre
SGCT	200400017_EY	ECHELLE A CRENOLINE	22/12/2003		1 755,78	1 755,78	0,00	Concession avec Retour
SGCT	200400019_EY	DOUBLAGE OSSATURE MAS	23/12/2003		1 576,92	1 576,92	0,00	Concession avec Retour
SGCT	200400021_EY	FAUX PLAFOND COMPTEE	12/01/2004		929,29	929,29	0,00	Concession avec Retour
SGCT	200400028_EY	LOGICIEL PC CAISSE MAS	01/03/2004		449,51	449,51	0,00	Bien Propre
SGCT	200400032_EY	THERMOSOUDEUSE PRONTC	10/03/2004		450,34	450,34	0,00	Bien Propre
SGCT	200400034_EY	LOGICIELS ON LINE	28/07/2004		19 891,92	19 891,92	0,00	Bien Propre
SGCT	200400035_EY	JACKPOT SHOW	19/03/2004		53 229,00	53 229,00	0,00	Bien Propre
SGCT	200400036_EY	ECRANS CAISSE MAS AFFICH	01/03/2004		2 730,47	2 730,47	0,00	Bien Propre
SGCT	200400037_EY	LICENCE PAIE CEGID	01/07/2004		1 219,08	1 219,08	0,00	Bien Propre
SGCT	200400038_EY	SERVEUR PAIE CEGID	01/07/2004		5 065,36	5 065,36	0,00	Bien Propre
SGCT	200400039_EY	UC PLASMA HALL ENTREE	01/06/2004		548,72	548,72	0,00	Bien Propre
SGCT	200400040_EY	1 ECRAN CAISSE MAS AFFICI	01/06/2004		857,54	857,54	0,00	Bien Propre
SGCT	200400041_EY	ECRAN PLASMA HALL AFFICH	01/06/2004		3 886,30	3 886,30	0,00	Bien Propre
SGCT	200400043_EY	10 POUBELLES LAITON	03/05/2004		932,88	932,88	0,00	Bien Propre
SGCT	200400044_EY	LICENCE PLASMA HALL ENTF	01/06/2004		421,90	421,90	0,00	Bien Propre
SGCT	200400054_EY	LOGICIEL PAIE CEGID	01/07/2004		8 412,54	8 412,54	0,00	Bien Propre
SGCT	200400055_EY	WINZIP ECRAN PLASMA HALI	09/06/2004		18,78	18,78	0,00	Bien Propre
SGCT	200400056_EY	ARMOIRE HETRE CONTROL F	15/06/2004		495,85	495,85	0,00	Bien Propre
SGCT	200400057_EY	TABLES PLIANTES 160X80 SA	22/06/2004		680,00	680,00	0,00	Bien Propre
SGCT	200400058_EY	INTERVENTION ON-LINE	01/08/2004		7 444,38	7 444,38	0,00	Bien Propre
SGCT	200400060_EY	MATERIEL POUR ON LINE	01/08/2004		1 384,97	1 384,97	0,00	Bien Propre
SGCT	200400062_EY	TABLES 1/4 ROND SALLE DAL	22/09/2004		403,33	403,33	0,00	Bien Propre
SGCT	200400063_EY	MEUBLE BAS REFRIGERE	01/10/2004		1 656,00	1 656,00	0,00	Concession avec Reprise
SGCT	200400066_EY	LOGICIEL ORDI ACCUEIL	18/10/2004		440,50	440,50	0,00	Bien Propre
SGCT	200400067_EY	MATERIEL ON LINE	28/07/2004		257 456,02	257 456,02	0,00	Bien Propre
SGCT	200400069_EY	ECRAN TFT 17" GOLDSTAR L'	18/10/2004		450,05	450,05	0,00	Bien Propre
SGCT	200500002_EY	RIDEAUX SALON DALLOZ	20/11/2004		3 763,02	3 763,02	0,00	Concession avec Reprise
SGCT	200500003_EY	ARMOIRE METALLIQUE CPTA	28/12/2004		503,39	503,39	0,00	Bien Propre
SGCT	200500005_EY	REFREGIRATEUR TABLE TOF	15/11/2004		490,00	490,00	0,00	Concession avec Reprise
SGCT	200500006_EY	PORTE-MENU LAITON	21/12/2004		442,00	442,00	0,00	Concession avec Reprise
SGCT	200500012_EY	3 CAMERAS SURVEILLANCE	08/02/2005		1 302,09	1 302,09	0,00	Bien Propre
SGCT	200500014_EY	TRIEUSE DE JETONS	19/03/2005		17 170,34	17 170,34	0,00	Bien Propre
SGCT	200500015_EY	MACHINE A SOUS 323	21/02/2005		16 347,87	16 347,87	0,00	Bien Propre
SGCT	200500016_EY	MACHINE A SOUS 324	21/02/2005		16 347,87	16 347,87	0,00	Bien Propre
SGCT	200500021_EY	CHARIOT SOCLE MAS	18/03/2005		795,27	795,27	0,00	Bien Propre
SGCT	200500022_EY	ECRAN PLASMA IN THE MONI	05/05/2005		2 834,52	2 834,52	0,00	Bien Propre
SGCT	200500023_EY	UC HP COMPTA 3 SF	13/05/2005		758,19	758,19	0,00	Bien Propre
SGCT	200500028_EY	MAT INSTAL PLASMA COURS	12/05/2005		2 110,94	2 110,94	0,00	Bien Propre
SGCT	200500029_EY	LOGICIEL PC FORMATION	13/05/2005		379,25	379,25	0,00	Bien Propre
SGCT	200500031_EY	CONTROLE ACCES PERSONN	17/06/2005		4 209,30	4 209,30	0,00	Bien Propre
SGCT	200500032_EY	CASSOMAT DISTRIBUTEUR 0	03/08/2005		12 305,88	12 305,88	0,00	Bien Propre
SGCT	200500033_EY	ECRAN PLASMA FRIC FRAC	30/08/2005		5 083,99	5 083,99	0,00	Bien Propre

Unité légale	Nom de l'immobilisation	Description	Date de mise en service	Date de sortie	Coût de l'immobilisation	Amortissement cumulé	VNC	Classe d'immobilisation
SGCT	200500034_EY	VESTIAIRES 2 CASES GRIS / I	10/10/2005		1 164,67	1 164,67	0,00	Bien Propre
SGCT	200500035_EY	VESTIAIRES 3 CASES GRIS / I	10/10/2005		4 209,07	4 209,07	0,00	Bien Propre
SGCT	200501011_EY	6 PLATEAUX DE TABLE REST.	20/01/2005		1 050,05	1 050,05	0,00	Bien Propre
SGCT	200501019_EY	5 CHAISES RESTAU	14/03/2005	31/07/2018	0,00	0,00	0,00	Bien Propre
SGCT	200501020_EY	6 FAUTEUILS RESTAU	14/03/2005	31/07/2018	0,00	0,00	0,00	Bien Propre
SGCT	200600004_EY	EQUIPEMENT RESEAU INFOR	03/11/2005		10 347,40	10 347,40	0,00	Bien Propre
SGCT	200600007_EY	DETECTEUR FAUX BILLETS	21/12/2005		436,54	436,54	0,00	Bien Propre
SGCT	200600008_EY	DETECTEUR FAUX BILLETS	20/12/2005		412,62	412,62	0,00	Bien Propre
SGCT	200600015_EY	VIDEO DOME EXTERIEUR	01/11/2005		3 445,92	3 445,92	0,00	Bien Propre
SGCT	200600016_EY	CAMERA ARRIERE CASINO	01/11/2005		520,79	520,79	0,00	Bien Propre
SGCT	200600017_EY	CAMERAS PARC MAS	01/11/2005		4 749,03	4 749,03	0,00	Bien Propre
SGCT	200600018_EY	CAMERAS CAISSES MAS	01/11/2005		557,50	557,50	0,00	Bien Propre
SGCT	200600019_EY	CAMERA MINICOLOR STOCK	01/11/2005		119,39	119,39	0,00	Bien Propre
SGCT	200600022_EY	MACHINE A GLACONS RESTA	28/04/2006		1 960,00	1 960,00	0,00	Bien Propre
SGCT	200600024_EY	DESTRUCTEUR PAPIER FELL	03/04/2006		543,14	543,14	0,00	Bien Propre
SGCT	200600025_EY	60 SERRURES MAS ET TRANS	29/05/2006		2 142,31	2 142,31	0,00	Bien Propre
SGCT	200600026_EY	MONOBROSSE KARCHER BD	22/05/2006		946,44	946,44	0,00	Bien Propre
SGCT	200600029_EY	MATERIEL ON-LINE MAS	27/06/2006		12 873,74	12 873,74	0,00	Bien Propre
SGCT	200600033_EY	INSTAL MAT PROGRESSIF 27.	27/06/2006		5 800,60	5 800,60	0,00	Bien Propre
SGCT	200600034_EY	2 AFFICHEURS RA JEUX TRAI	21/05/2006		18 547,57	18 547,57	0,00	Bien Propre
SGCT	200600042_EY	ARMOIRE BEIGE FOURN BUR	25/08/2006		580,74	580,74	0,00	Bien Propre
SGCT	200600043_EY	MACHINE A CAFE RESTURAN	30/08/2006		2 532,14	2 532,14	0,00	Bien Propre
SGCT	200600046_EY	RAYONNAGES ARCHIVES 3EI	21/09/2006		726,36	726,36	0,00	Bien Propre
SGCT	200600047_EY	DESKS CONTROLE VDI	01/10/2006	31/07/2018	0,00	0,00	0,00	Bien Propre
SGCT	200600048_EY	PIETEMENTS PORTE AFFICHI	17/10/2006		1 008,84	1 008,84	0,00	Concession avec Retour
SGCT	200601005_EY	MAS 331 ARISTOCRAT TIP 23(	02/02/2006	22/11/2019	0,00	0,00	0,00	Bien Propre
SGCT	200601006_EY	MAS mise réserve 23/07/2018 -	02/02/2006		15 452,32	15 452,32	0,00	Bien Propre
SGCT	200601031_EY	MAS 340 IGT ROULEAUX 27/0(	27/06/2006		15 011,76	15 011,76	0,00	Bien Propre
SGCT	200602005_EY	MAS 332 ARISTOCRAT TIP 23(	02/02/2006	05/04/2018	0,00	0,00	0,00	Bien Propre
SGCT	200602006_EY	MAS 339 IGT LUDI 01/02/06	02/02/2006		15 452,32	15 452,32	0,00	Bien Propre
SGCT	200602123_EY	10 FAUTEUIL BORDEAUX BET	04/05/2006		3 048,75	3 048,75	0,00	Bien Propre
SGCT	200604006_EY	MAS 337 IGT LUDI 01/02/06	02/02/2006		16 011,45	16 011,45	0,00	Bien Propre
SGCT	200700002_EY	MAS 348 IGT N° SE	20/12/2006		16 845,06	16 845,06	0,00	Bien Propre
SGCT	200700003_EY	BILL ACCEPTOR MAS 348	14/03/2007		2 152,80	2 152,80	0,00	Bien Propre
SGCT	200700004_EY	BILL ACCEPTOR MAS 349	14/03/2007		2 152,80	2 152,80	0,00	Bien Propre
SGCT	200700005_EY	MAS 349 IGT N° SE	20/12/2006		16 845,06	16 845,06	0,00	Bien Propre
SGCT	200700008_EY	MAS 350 N° SERI	20/12/2006		17 282,20	17 282,20	0,00	Bien Propre
SGCT	200700013_EY	2 UC N° SCZC6422N6F-6422N	31/01/2007		1 096,93	1 096,93	0,00	Bien Propre
SGCT	200700014_EY	2 MONITEUR 17" PHILIPS	31/01/2007		379,44	379,44	0,00	Bien Propre
SGCT	200700015_EY	2 IMPRIMANTES LEXMARK	31/01/2007		772,78	772,78	0,00	Bien Propre
SGCT	200700016_EY	5 ECRANS AFFICHAGE LUMIN	01/01/2007		3 944,50	3 944,50	0,00	Concession avec Reprise
SGCT	200700017_EY	2 PORTES MANTEAUX 10 CIN	01/11/2006		936,47	936,47	0,00	Bien Propre
SGCT	200700018_EY	3 LECTEURS OCR POUR VDI	01/11/2006		2 268,81	2 268,81	0,00	Bien Propre

Unité legale	Nom de l'immobilisation	Description	Date de mise en service	Date de sortie	Cout de l'immobilisation	Amortissement cumulé	VNC	Classe d'immobilisation
SGCT	200700019_EY	4 RFID POUR VDI	01/11/2006		931,99	931,99	0,00	Bien Propre
SGCT	200700020_EY	SERVEUR INFO POUR VDI	01/11/2006		2 482,07	2 482,07	0,00	Bien Propre
SGCT	200700021_EY	LECTEUR ENCODEUR DS IMF	01/11/2006		384,69	384,69	0,00	Bien Propre
SGCT	200700022_EY	1 LECTEUR RFID SUPP POUR	01/11/2006		258,28	258,28	0,00	Bien Propre
SGCT	200700027_EY	TRILOCK ET SORTIE HANDCA	24/11/2006		10 453,04	10 453,04	0,00	Bien Propre
SGCT	200700028_EY	PIETEMENTS SENS CIRCULA	09/11/2006		1 290,51	1 290,51	0,00	Bien Propre
SGCT	200700030_EY	4 ECRANS LCD 17" POUR VDI	01/11/2006		827,63	827,63	0,00	Bien Propre
SGCT	200700032_EY	MATERIEL ANIMATION DJ	07/12/2006		3 611,40	3 611,40	0,00	Bien Propre
SGCT	200700033_EY	COMPLEMENT MATERIEL ON	03/11/2006		9 422,08	9 422,08	0,00	Bien Propre
SGCT	200700034_EY	LICENCES PC VDI MI(	17/01/2007		762,93	762,93	0,00	Bien Propre
SGCT	200700035_EY	LICENCE SERVEUR VDI	11/12/2006		661,03	661,03	0,00	Bien Propre
SGCT	200700036_EY	SERVEUR POUR ANTIVIRUS	07/11/2006		1 539,08	1 539,08	0,00	Bien Propre
SGCT	200700039_EY	ONDULEUR INFORMATIQUE	31/01/2007	31/07/2018	0,00	0,00	0,00	Bien Propre
SGCT	200700040_EY	TRIEUSE DE JETONS CC PLU	25/01/2007		18 853,50	18 853,50	0,00	Bien Propre
SGCT	200700041_EY	MATERIEL ON-LINE MAS 348-	16/02/2007		1 941,82	1 941,82	0,00	Bien Propre
SGCT	200700042_EY	MICRO ONDE PANASONIC PR	28/03/2007		3 175,00	3 175,00	0,00	Bien Propre
SGCT	200700045_EY	BUREAU MOBILIER MR LORIC	28/05/2007		600,19	600,19	0,00	Bien Propre
SGCT	200700046_EY	BORNE MULTIMEDIA CASINO	08/06/2007		937,99	937,99	0,00	Bien Propre
SGCT	200700048_EY	MACHINE A SOUS 352 AVEC E	21/06/2007	01/11/2019	0,00	0,00	0,00	Bien Propre
SGCT	200700050_EY	MACHINE A SOUS 354 AVEC E	21/06/2007		19 382,74	19 382,74	0,00	Bien Propre
SGCT	200700051_EY	COMPTEUSE TRIEUSE DE BIL	15/06/2007		13 714,53	13 714,53	0,00	Bien Propre
SGCT	200700053_EY	BORNE MULTIMEDIA CASINO	08/06/2007		4 596,12	4 596,12	0,00	Bien Propre
SGCT	200700054_EY	LAVE VERRE RESTAU ELFRA	30/05/2007		940,00	940,00	0,00	Bien Propre
SGCT	200700063_EY	KIT IMPERIAL MAS 334	25/07/2007		179,40	179,40	0,00	Bien Propre
SGCT	200700065_EY	BILL ACCPETOR MAS 342	13/03/2007		1 216,73	1 216,73	0,00	Bien Propre
SGCT	200700066_EY	BILL ACCPETOR MAS 343	13/03/2007		1 216,73	1 216,73	0,00	Bien Propre
SGCT	200700067_EY	BILL ACCPETOR MAS 344	13/03/2007		1 216,73	1 216,73	0,00	Bien Propre
SGCT	200700068_EY	BILL ACCPETOR MAS 345	13/03/2007		1 216,73	1 216,73	0,00	Bien Propre
SGCT	200700069_EY	BILL ACCEPTOR MAS 350	13/03/2007		1 814,73	1 814,73	0,00	Bien Propre
SGCT	200700070_EY	BILL ACCEPTOR MAS 351	13/03/2007		1 814,74	1 814,74	0,00	Bien Propre
SGCT	200700071_EY	BILL ACCEPTOR MAS 255	21/06/2007		1 728,05	1 728,05	0,00	Bien Propre
SGCT	200700072_EY	BILL ACCEPTOR MAS 256	21/06/2007		1 728,05	1 728,05	0,00	Bien Propre
SGCT	200700073_EY	BILL ACCEPTOR MAS 257	21/06/2007		1 728,05	1 728,05	0,00	Bien Propre
SGCT	200700074_EY	BILL ACCEPTOR MAS 258	21/06/2007		1 728,05	1 728,05	0,00	Bien Propre
SGCT	200700077_EY	BILL ACCEPTOR MAS 313	21/06/2007		1 728,04	1 728,04	0,00	Bien Propre
SGCT	200700079_EY	BILL ACCEPTOR MAS 281	29/06/2007		1 691,14	1 691,14	0,00	Bien Propre
SGCT	200700081_EY	BILL ACCEPTOR MAS 283	29/06/2007		1 691,14	1 691,14	0,00	Bien Propre
SGCT	200700082_EY	BILL ACCEPTOR MAS 284	29/06/2007		1 691,14	1 691,14	0,00	Bien Propre
SGCT	200700083_EY	BILL ACCEPTOR MAS 285	29/06/2007		1 691,14	1 691,14	0,00	Bien Propre
SGCT	200700084_EY	BILL ACCEPTOR MAS 318	29/06/2007		1 691,14	1 691,14	0,00	Bien Propre
SGCT	200700085_EY	BILL ACCEPTOR MAS 319	29/06/2007		1 691,14	1 691,14	0,00	Bien Propre
SGCT	200700086_EY	BILL ACCEPTOR MAS 340	29/06/2007		1 691,15	1 691,15	0,00	Bien Propre
SGCT	200700090_EY	VIDEOPROJECTEUR INFOCU	13/09/2007		1 691,15	1 691,15	0,00	Bien Propre
					587,71	587,71	0,00	Bien Propre

Unité légale	Nom de l'immobilisation	Description	Date de mise en service	Date de sortie	Coût de l'immobilisation	Amortissement cumulé	VNC	Classe d'immobilisation
SGCT	200700092_EY	PLASMA 42" AVEC SUPPORT	01/10/2007		5 149,53	5 149,53	0,00	Bien Propre
SGCT	200700093_EY	ECRANS LCD TOSHIBA	18/09/2007		2 757,67	2 757,67	0,00	Bien Propre
SGCT	200700094_EY	SYSTEME DE GESTION	18/09/2007		7 562,50	7 562,50	0,00	Bien Propre
SGCT	200700097_EY	BILL ACCEPTOR MAS 316	25/07/2007		2 023,57	2 023,57	0,00	Bien Propre
SGCT	200700098_EY	BILL ACCEPTOR MAS 317	25/07/2007		2 023,57	2 023,57	0,00	Bien Propre
SGCT	200700100_EY	BILL ACCEPTOR MAS 321	25/07/2007		2 023,57	2 023,57	0,00	Bien Propre
SGCT	200700108_EY	KIT BIG MONEY MAS 313	29/06/2007		3 348,80	3 348,80	0,00	Bien Propre
SGCT	200700112_EY	KIT DENO SLANT MAS 313	29/06/2007		753,48	753,48	0,00	Bien Propre
SGCT	200700116_EY	KIT PHARAOHS FORTUNE MA	29/06/2007	05/04/2018	0,00	0,00	0,00	Bien Propre
SGCT	200700118_EY	KIT DEEP POCKETS MAS 284	29/06/2007		2 990,00	2 990,00	0,00	Bien Propre
SGCT	200700119_EY	KIT SNOW GLOBES MAS 285	29/06/2007		2 990,00	2 990,00	0,00	Bien Propre
SGCT	200700120_EY	KIT MYSTICAL MERMAID MAS	29/06/2007		0,01	0,00	0,01	Bien Propre
SGCT	200700121_EY	KIT ALIEN MAS 341	29/06/2007		0,01	0,00	0,01	Bien Propre
SGCT	200700124_EY	BILL ACCEPTOR MAS 333	25/07/2007		2 361,40	2 361,40	0,00	Bien Propre
SGCT	200700125_EY	BILL ACCEPTOR MAS 334	25/07/2007		2 361,40	2 361,40	0,00	Bien Propre
SGCT	200700126_EY	BILL ACCEPTOR MAS 335	25/07/2007		2 361,40	2 361,40	0,00	Bien Propre
SGCT	200700127_EY	BILL ACCEPTOR MAS 336	25/07/2007		2 361,41	2 361,41	0,00	Bien Propre
SGCT	200700130_EY	CLIMATISEUR LOCAL ONDULI	15/10/2007		3 046,34	3 046,34	0,00	Concession avec Reprise
SGCT	200700132_EY	1 UC POUR VDI CZC	01/11/2006		529,83	529,83	0,00	Bien Propre
SGCT	200700133_EY	1 UC POUR VDI CZC	01/11/2006		529,83	529,83	0,00	Bien Propre
SGCT	200700134_EY	1 UC POUR VDI CZC	01/11/2006		529,83	529,83	0,00	Bien Propre
SGCT	200700135_EY	1 UC POUR VDI CZC	01/11/2006		529,82	529,82	0,00	Bien Propre
SGCT	200702026_EY	CAMERA LOGITECH POUR VI	01/11/2006		137,54	137,54	0,00	Bien Propre
SGCT	200702029_EY	EXTENSION VIDEO CADRE VI	01/11/2006		6 458,36	6 458,36	0,00	Bien Propre
SGCT	200800003_EY	2 FAUTEUILS RELAXANTS NC	01/11/2007		1 130,43	1 130,43	0,00	Bien Propre
SGCT	200800005_EY	MATERIEL ON-LINE 14	01/12/2007		12 415,58	12 415,58	0,00	Bien Propre
SGCT	200800008_EY	PC ECRAN TEXAS HOLDEM P	21/12/2007		750,90	750,90	0,00	Bien Propre
SGCT	200800009_EY	2 SERVEURS INFORMATIQUE	01/11/2007		5 165,95	5 165,95	0,00	Bien Propre
SGCT	200800010_EY	2 LICENCES SERVEURS ACTI	01/11/2007		1 345,42	1 345,42	0,00	Bien Propre
SGCT	200800011_EY	LICENCE PC SESAME	17/01/2008		383,61	383,61	0,00	Bien Propre
SGCT	200800012_EY	LICENCE PC FRITZ M. M	17/01/2008		376,71	376,71	0,00	Bien Propre
SGCT	200800013_EY	LICENCE PC JACKPOT DIFFU	17/01/2008		376,71	376,71	0,00	Bien Propre
SGCT	200800014_EY	PC ECRAN SESAME S	17/01/2008		750,90	750,90	0,00	Bien Propre
SGCT	200800015_EY	PC ECRAN DIFFUSION JACKF	17/01/2008		737,36	737,36	0,00	Bien Propre
SGCT	200800016_EY	PC ECRAN MARTIAL F. MKG	17/01/2008		737,36	737,36	0,00	Bien Propre
SGCT	200800020_EY	22 CHAISES POKER M	21/02/2008		5 529,90	5 529,90	0,00	Bien Propre
SGCT	200800022_EY	3 BORNES CIGARETTES TUS(	22/02/2008		418,50	418,50	0,00	Bien Propre
SGCT	200800023_EY	300 JETONS 0,10 ¤ POKER HC	21/12/2007		298,52	298,52	0,00	Bien Propre
SGCT	200800024_EY	500 JETONS 0,20 ¤ POKER HC	21/12/2007		497,54	497,54	0,00	Bien Propre
SGCT	200800025_EY	ARMOIRE RANGEMENT AMO\	26/03/2008		747,50	747,50	0,00	Bien Propre
SGCT	200800029_EY	IMPRIMANTE HP P2015DN	08/04/2008		487,44	487,44	0,00	Bien Propre
SGCT	200800031_EY	6 LECTEURS RFID RDR417	01/04/2008		1 285,41	1 285,41	0,00	Bien Propre
SGCT	200800032_EY	MACHINE A SOUS 355 I	15/11/2007	22/11/2019	0,00	0,00	0,00	Bien Propre

Unité legale	Nom de l'immobilisation	Description	Date de mise en service	Date de sortie	Cout de l'immobilisation	Amortissement cumulé	VNC	Classe d'immobilisation
SGCT	200800033_EY	MACHINE A SOUS 356	15/11/2007	22/11/2019	0,00	0,00	0,00	Bien Propre
SGCT	200800034_EY	MACHINE A SOUS 357	15/11/2007	22/11/2019	0,00	0,00	0,00	Bien Propre
SGCT	200800035_EY	MAS 358 - RESERVE 18 DEC 2	15/11/2007	01/11/2019	0,00	0,00	0,00	Bien Propre
SGCT	200800037_EY	MACHINE A SOUS 360	15/11/2007	01/11/2019	0,00	0,00	0,00	Bien Propre
SGCT	200800040_EY	MACHINE A SOUS 363	15/11/2007		0,00	0,00	0,00	Bien Propre
SGCT	200800042_EY	4 LECTEURS RFID 1R	01/05/2008		18 895,89	18 895,89	0,00	Bien Propre
SGCT	200800043_EY	TRANCHEUR A PIGNON 350 I	16/04/2008		3 061,76	3 061,76	0,00	Bien Propre
SGCT	200800044_EY	CAISSES FIDELIO PCWS 201(	08/04/2008	01/11/2018	2 308,22	2 308,22	0,00	Bien Propre
SGCT	200800045_EY	LOGICIEL WINDOWW SERVE	08/04/2008		0,00	0,00	0,00	Bien Propre
SGCT	200800046_EY	LOG WINDOWS SERVER CAL	08/04/2008		536,49	536,49	0,00	Bien Propre
SGCT	200800047_EY	FOUR AIR PULSE CODIGEL R	29/05/2008		107,80	107,80	0,00	Bien Propre
SGCT	200800048_EY	ARMOIRE A CLES ELECTRON	13/06/2008		1 315,60	1 315,60	0,00	Bien Propre
SGCT	200800049_EY	LOGICIEL ARMOIRE A CLES E	13/06/2008		8 585,33	8 585,33	0,00	Bien Propre
SGCT	200800050_EY	PC COMPTEE TREMIES HP C(	05/06/2008		1 174,44	1 174,44	0,00	Bien Propre
SGCT	200800052_EY	MAS 369 - RESERVE 18 DEC 2	03/07/2008	01/11/2019	1 496,82	1 496,82	0,00	Bien Propre
SGCT	200800053_EY	MAS 370 - RESERVE 18 DEC 2	03/07/2008	01/11/2019	0,00	0,00	0,00	Bien Propre
SGCT	200800056_EY	MATERIEL ON-LINE 9 MAS 3/0	16/07/2008		0,00	0,00	0,00	Bien Propre
SGCT	200800057_EY	MATERIEL ON-LINE MAS 364 /	03/07/2008		2 425,25	2 425,25	0,00	Bien Propre
SGCT	200800058_EY	IMPRIMANTE TATOO EVOLIS	05/06/2008		753,84	753,84	0,00	Bien Propre
SGCT	200800060_EY	MAS N°365 BALLY JADE OF D	25/07/2008	01/11/2019	1 633,67	1 633,67	0,00	Bien Propre
SGCT	200800061_EY	MAS N° 364 BALLY SILVER KN	25/07/2008	01/11/2019	0,00	0,00	0,00	Bien Propre
SGCT	200800063_EY	MAS N° 367 BALLY QUICK HIT	25/07/2008	20/08/2018	0,00	0,00	0,00	Bien Propre
SGCT	200800064_EY	MAS N° 368 BALLT QUICK HIT	25/07/2008	20/08/2018	0,00	0,00	0,00	Bien Propre
SGCT	200800065_EY	ANIMATION TOUR PLASMA E"	01/06/2008		0,00	0,00	0,00	Bien Propre
SGCT	200800069_EY	LICENCES SYSTEME VIDEO (	01/09/2008		4 999,88	4 999,88	0,00	Bien Propre
SGCT	200800070_EY	SYSTEME VIDEO GENETEC M	01/09/2008		17 746,56	17 746,56	0,00	Bien Propre
SGCT	200800071_EY	MACHINE CAFE PORTOFINO :	10/10/2008		87 273,74	87 273,74	0,00	Bien Propre
SGCT	200800072_EY	200 JETONS POKER 0,10 ¤	27/06/2008		2 484,26	2 484,26	0,00	Bien Propre
SGCT	200800073_EY	300 JETONS POKER 0,20 ¤	27/06/2008		122,47	122,47	0,00	Bien Propre
SGCT	20080021B_EY	8 CHAISES MAS MOI	21/02/2008		183,71	183,71	0,00	Bien Propre
SGCT	200801006_EY	BILL ACCEPTOR MAS 331 TG"	15/11/2007		2 020,45	2 020,45	0,00	Bien Propre
SGCT	200801066_EY	BILL MAS 307 MACH	28/07/2008		2 193,04	2 193,04	0,00	Bien Propre
SGCT	200801067_EY	KIT LION DANCE MAS 307	28/07/2008		1 660,25	1 660,25	0,00	Bien Propre
SGCT	200802006_EY	BILL ACCEPTOR MAS 332 TG"	15/11/2007		5 279,14	5 279,14	0,00	Bien Propre
SGCT	200802066_EY	BILL MAS 309 MACH	28/07/2008		2 193,04	2 193,04	0,00	Bien Propre
SGCT	200802067_EY	KIT CHU HAN CHESS MAS 30(	28/07/2008		1 660,25	1 660,25	0,00	Bien Propre
SGCT	200803066_EY	BILL MAS 337 MACH	28/07/2008		8 477,25	8 477,25	0,00	Bien Propre
SGCT	200803067_EY	KIT PHARAOH'S GOLD MAS 3:	28/07/2008		1 660,25	1 660,25	0,00	Bien Propre
SGCT	200804066_EY	BILL MAS 308 MACH	28/07/2008		8 477,25	8 477,25	0,00	Bien Propre
SGCT	200804067_EY	KIT BETTI THE YETTI MAS 308	28/07/2008		1 660,25	1 660,25	0,00	Bien Propre
SGCT	200805066_EY	BILL MAS 310 MACH	28/07/2008		5 279,14	5 279,14	0,00	Bien Propre
SGCT	200805067_EY	KIT JADE GATE MAS 310	28/07/2008		1 660,24	1 660,24	0,00	Bien Propre
SGCT	200806066_EY	BILL MAS 330 MACH	28/07/2008		8 269,15	8 269,15	0,00	Bien Propre
					1 660,24	1 660,24	0,00	Bien Propre

Unité légale	Nom de l'immobilisation	Description	Date de mise en service	Date de sortie	Coût de l'immobilisation	Amortissement cumulé	VNC	Classe d'immobilisation
SGCT	200806067_EY	KIT WOLF RUN MAS 330	28/07/2008		8 477,25	8 477,25	0,00	Bien Propre
SGCT	200900001_EY	STANDARD TELEPHONIQUE F	05/12/2008		5 778,24	5 778,24	0,00	Bien Propre
SGCT	200900004_EY	1 TABLE DE BOULE D'OCCAS	29/01/2009		1,00	0,00	1,00	Bien Propre
SGCT	200900005_EY	MODIF PARC VIDEO - SJT RD	02/02/2009		5 863,12	5 863,12	0,00	Bien Propre
SGCT	200900009_EY	ONDULEUR SMART-UPS 3000	22/09/2009		1 144,49	1 144,49	0,00	Bien Propre
SGCT	200900010_EY	SUPPORTS PUB - ENSEIGNES	14/09/2009		3 800,81	3 800,81	0,00	Bien Propre
SGCT	200900011_EY	LIGNE HAUTE DISPONIBILITE	14/09/2009		1 291,68	959,83	331,85	Concession avec Retour
SGCT	200900012_EY	TVX SUPP CABLAGE POUR JF	14/09/2009		2 226,38	1 654,41	571,97	Bien Propre
SGCT	200900013_EY	INFORMATIQUE POUR 4 MAS	14/09/2009		10 845,33	10 845,33	0,00	Bien Propre
SGCT	200900014_EY	MATERIEL INFO POUR JPPM	25/09/2009		8 590,42	8 590,42	0,00	Bien Propre
SGCT	201000001_EY	PSCI COORDIN SYST SECU IN	01/11/2009		8 410,08	6 167,38	2 242,70	Concession avec Retour
SGCT	201000002_EY	DBS GROS OEUVRE ISOLEME	01/11/2009		307 333,12	225 377,62	81 955,50	Concession avec Retour
SGCT	201000003_EY	DBS RETRAIT AMIANTE	01/11/2009		7 646,60	5 607,50	2 039,10	Concession avec Retour
SGCT	201000004_EY	DESENFUMAGE TRVX ISOL T	01/11/2009		97 170,64	71 258,46	25 912,18	Concession avec Retour
SGCT	201000005_EY	INEO SYST SECURITE INCENI	01/11/2009		87 980,75	64 519,21	23 461,54	Concession avec Retour
SGCT	201000006_EY	VERITAS TRVX ISOLEMENT T	01/11/2009		8 811,23	6 461,57	2 349,66	Concession avec Retour
SGCT	201000007_EY	12 UC COMPAQ - 12 ECR SAM	28/01/2010		6 630,89	6 630,89	0,00	Bien Propre
SGCT	201000008_EY	2 PLATE-FORMES RC	12/01/2010		1 496,23	1 496,23	0,00	Bien Propre
SGCT	201000009_EY	MEUBLE BAS ANGLE ACCUEI	29/01/2010		369,56	369,56	0,00	Bien Propre
SGCT	201000010_EY	MATERIEL CUISINE SA	23/03/2010	22/09/2020	0,00	0,00	0,00	Bien Propre
SGCT	201000011_EY	DISJONCTEUR - CABLE ELEC	16/03/2010		688,44	488,44	200,00	Concession avec Retour
SGCT	201000012_EY	1 LECTEUR BUREAU BORNE	31/03/2010		199,65	199,65	0,00	Bien Propre
SGCT	201000013_EY	MATERIEL INFORMATIQUE	31/03/2010		432,90	432,90	0,00	Bien Propre
SGCT	201000015_EY	MAS mise en réserve 23/07/201	22/04/2010		18 134,35	18 134,35	0,00	Bien Propre
SGCT	201000016_EY	1 BILL MAS N° 379	22/04/2010		0,01	0,00	0,01	Bien Propre
SGCT	201000017_EY	MAs mise en réserve 23/07/201	06/05/2010		18 134,35	18 134,35	0,00	Bien Propre
SGCT	201000018_EY	MAS mise en réserve 23/07/201	06/05/2010		0,01	0,00	0,01	Bien Propre
SGCT	201000019_EY	CLIMATISATION LOCAL INFOF	21/05/2010		4 488,71	4 488,71	0,00	Bien Propre
SGCT	201000020_EY	AGENC CAISSE MAS	11/05/2010		6 312,43	4 411,70	1 900,73	Concession avec Retour
SGCT	201000021_EY	BLOC PORTE CAISSE MAS CC	11/05/2010		935,39	653,74	281,65	Concession avec Retour
SGCT	201000025_EY	4 SOCLES MAS ET TRANSPOI	01/07/2010		1 883,80	1 883,80	0,00	Bien Propre
SGCT	201000027_EY	MAT ON LINE 14 MAS ET POR	02/08/2010		6 549,61	6 549,61	0,00	Bien Propre
SGCT	201000028_EY	HONO ARCHITECTE SINTIVE	01/08/2010		10 117,04	6 951,94	3 165,10	Concession avec Retour
SGCT	201000029_EY	ASSURANCE TS RISQUES CH	01/08/2010		3 293,56	2 263,18	1 030,38	Concession avec Retour
SGCT	201000030_EY	PANNEAU TRAVAUX FACADE	01/08/2010		3 347,15	3 347,15	0,00	Concession avec Retour
SGCT	201000031_EY	PV AFFICHAGE PERMIS CONS	01/08/2010		442,05	303,75	138,30	Concession avec Retour
SGCT	201000032_EY	HONO MAITRE OEUVRE	01/08/2010		11 744,40	8 070,17	3 674,23	Concession avec Retour
SGCT	201000033_EY	MISSION CONTROLE TECHNI	01/08/2010		2 254,93	1 549,49	705,44	Concession avec Retour
SGCT	201000034_EY	COORDINATION SECURITE S/	01/08/2010		2 008,31	1 380,01	628,30	Concession avec Retour
SGCT	201000035_EY	PEINTURE FACADE 2010	01/08/2010		66 943,08	45 999,99	20 943,09	Concession avec Retour
SGCT	201000036_EY	MENUISERIE ALUMINIUM	01/08/2010		22 340,02	15 350,96	6 989,06	Concession avec Retour
SGCT	201000037_EY	GROS OEUVRE TRAVAUX FA	01/08/2010		105 699,61	72 631,59	33 068,02	Concession avec Retour
SGCT	201000038_EY	ETANCHEITE TRAVAUX FACA	01/08/2010		46 977,60	32 280,70	14 696,90	Concession avec Retour

Unité legale	Nom de l'immobilisation	Description	Date de mise en service	Date de sortie	Cout de l'immobilisation	Amortissement cumulé	VNC	Classe d'immobilisation
SGCT	201000039_EY	DPLCT GROUPE CLIMATISATI	01/08/2010		12 875,34	8 847,29	4 028,05	Concession avec Retour
SGCT	201000040_EY	ENSEIGNE CASINO BARRIERI	01/08/2010		5 923,29	5 923,29	0,00	Bien Propre
SGCT	201000041_EY	LIVRAISON ET POSE ENSEIGI	01/08/2010		1 170,92	1 170,92	0,00	Bien Propre
SGCT	201000042_EY	STORES TOILE BANNETTE EC	01/08/2010		7 084,22	7 084,22	0,00	Concession avec Reprise
SGCT	201000043_EY	ECLAIRAGE EXTERIEUR DU C	01/08/2010		37 918,96	26 056,04	11 862,92	Concession avec Retour
SGCT	201000044_EY	MATERIEL ECLAIRAGE EXTEF	01/08/2010		34 896,31	23 979,04	10 917,27	Concession avec Reprise
SGCT	201000045_EY	PLAFOND PLACO HYDROFUG	01/08/2010		4 204,50	2 889,13	1 315,37	Concession avec Retour
SGCT	201000046_EY	CADRE PORTE MEDIUM - COF	01/08/2010		1 403,46	1 403,46	0,00	Concession avec Retour
SGCT	201000047_EY	MATERIEL ELECTRIQUE TRA\	01/08/2010		762,92	524,24	238,68	Concession avec Retour
SGCT	201000048_EY	BACS VEGETALISES FACADE	26/10/2010		6 118,83	6 118,83	0,00	Concession avec Reprise
SGCT	201000049_EY	MAS N°383 BALLY VIDEO RLX	29/07/2010	01/11/2017	0,00	0,00	0,00	Bien Propre
SGCT	201000050_EY	MAS N°384 BALLY VIDEO RLX	29/07/2010	01/11/2017	0,00	0,00	0,00	Bien Propre
SGCT	201000053_EY	SUPPLT REEL MONEY MAS 38	29/07/2010	01/11/2017	0,00	0,00	0,00	Bien Propre
SGCT	201000054_EY	SUPPLT V32 BALLY MAS 383	29/07/2010	01/11/2017	0,00	0,00	0,00	Bien Propre
SGCT	201000055_EY	SUPPLT V32 BALLY MAS 384	29/07/2010	01/11/2017	0,00	0,00	0,00	Bien Propre
SGCT	201000056_EY	SUPPLT V32 BALLY MAS 385	29/07/2010		1 435,20	1 435,20	0,00	Bien Propre
SGCT	201000057_EY	SUPPLT V32 BALLY MAS 386	29/07/2010		1 435,20	1 435,20	0,00	Bien Propre
SGCT	201000058_EY	BILL ACCEPTOR MAS 383	29/07/2010	01/11/2017	0,00	0,00	0,00	Bien Propre
SGCT	201000059_EY	BILL ACCEPTOR MAS 384	29/07/2010	01/11/2017	0,00	0,00	0,00	Bien Propre
SGCT	201000060_EY	BILL ACCPRTOR MAS 385	29/07/2010		0,01	0,00	0,01	Bien Propre
SGCT	201000061_EY	BILL ACCEPTOR MAS 386	29/07/2010		0,01	0,00	0,01	Bien Propre
SGCT	201000062_EY	TOPPER M9000 MAS 383	29/07/2010	01/11/2017	0,00	0,00	0,00	Bien Propre
SGCT	201000063_EY	TOPPER M9000 MAS 384	29/07/2010	01/11/2017	0,00	0,00	0,00	Bien Propre
SGCT	201000064_EY	TOPPER M9000 MAS 385	29/07/2010		0,01	0,00	0,01	Bien Propre
SGCT	201000065_EY	TOPPER M9000 MAS 386	29/07/2010		0,01	0,00	0,01	Bien Propre
SGCT	201000066_EY	KIT BLACK&WHITE MAS 268	22/06/2010		450,00	450,00	0,00	Bien Propre
SGCT	201000067_EY	KIT SILVER&GOLD MAS 294	22/06/2010		450,00	450,00	0,00	Bien Propre
SGCT	201000069_EY	KIT BILL S6000 MAS 271 N	22/06/2010		1 560,02	1 560,02	0,00	Bien Propre
SGCT	201000070_EY	KIT BILL S6000 MAS 297 N	22/06/2010		1 560,02	1 560,02	0,00	Bien Propre
SGCT	201000071_EY	KIT BILL S6000 MAS 298 N	22/06/2010		1 560,02	1 560,02	0,00	Bien Propre
SGCT	201000072_EY	KIT BILL S6000 MAS 268 N	22/06/2010		1 560,02	1 560,02	0,00	Bien Propre
SGCT	201000073_EY	KIT BILL S6000 MAS 294 N	22/06/2010		1 560,02	1 560,02	0,00	Bien Propre
SGCT	201000074_EY	KIT BILL S6000 MAS 299 N	22/06/2010		1 560,02	1 560,02	0,00	Bien Propre
SGCT	201000075_EY	KIT BILL S6000 MAS 249 N	22/06/2010		1 560,02	1 560,02	0,00	Bien Propre
SGCT	201000077_EY	KIT BILL S6000 MAS 303 N	22/06/2010		1 560,02	1 560,02	0,00	Bien Propre
SGCT	201000078_EY	KIT BILL S6000 MAS 302 N	22/06/2010		1 800,02	1 800,02	0,00	Bien Propre
SGCT	201000079_EY	MEMOIRES MAS 271 NVELLE	22/06/2010		1 800,02	1 800,02	0,00	Bien Propre
SGCT	201000080_EY	MEMOIRES MAS 297 NVELLE	22/06/2010		288,00	288,00	0,00	Bien Propre
SGCT	201000081_EY	MEMOIRES MAS 298 NVELLE	22/06/2010		288,00	288,00	0,00	Bien Propre
SGCT	201000082_EY	MEMOIRES MAS 268 NVELLE	22/06/2010		288,00	288,00	0,00	Bien Propre
SGCT	201000083_EY	MEMOIRES MAS 294 NVELLE	22/06/2010		288,00	288,00	0,00	Bien Propre
SGCT	201000084_EY	MEMOIRES MAS 299 NVELLE	22/06/2010		288,00	288,00	0,00	Bien Propre
SGCT	201000085_EY	MEMOIRES MAS 249 NVELLE	22/06/2010		288,00	288,00	0,00	Bien Propre

Unité légale	Nom de l'immobilisation	Description	Date de mise en service	Date de sortie	Coût de l'immobilisation	Amortissement cumulé	VNC	Classe d'immobilisation
SGCT	201000086_EY	MEMOIRES MAS 302 NVELLE	22/06/2010		288,00	288,00	0,00	Bien Propre
SGCT	201000087_EY	MEMOIRES MAS 303 NVELLE	22/06/2010		288,00	288,00	0,00	Bien Propre
SGCT	201010018_EY	MAS N° 381 IGT G19 MULTIJE	06/05/2010		27 217,67	27 217,67	0,00	Bien Propre
SGCT	201011024_EY	MONNAYEURS MAS 249-268-2	22/06/2010		811,21	811,21	0,00	Bien Propre
SGCT	201020018_EY	MAS N° 382 IGT G19 MULTIJE	06/05/2010		27 217,67	27 217,67	0,00	Bien Propre
SGCT	201100001_EY	KAKEMONOS-PROJECTEUR-F	19/11/2010		10 240,65	10 240,65	0,00	Concession avec Retour
SGCT	201100002_EY	RENAULT GRAND SCENIC 92	09/11/2010	01/11/2019	0,00	0,00	0,00	Bien Propre
SGCT	201100003_EY	ETHYLO ALCOBORNE ELPAC	01/11/2010		849,50	849,50	0,00	Concession avec Reprise
SGCT	201100006_EY	1 CABINE FUMEURS SF6000 A	01/01/2011		1 162,70	1 143,32	19,38	Concession avec Retour
SGCT	201100007_EY	1 CABINE FUMEURS SF6000 A	01/01/2011		1 184,04	1 164,31	19,73	Concession avec Retour
SGCT	201100008_EY	DALLES ADHESIVES-BARRES	21/01/2011		1 592,33	1 592,33	0,00	Concession avec Retour
SGCT	201100009_EY	ORDINATEUR PORTABLE DIR	11/01/2011		1 146,26	1 146,26	0,00	Bien Propre
SGCT	201100010_EY	CLIMATISEUR SALLE VIDEO	05/01/2011		5 045,80	5 045,80	0,00	Bien Propre
SGCT	201100011_EY	MOTEUR-BATTERIES ONDULI	11/02/2011		6 716,31	6 716,31	0,00	Concession avec Reprise
SGCT	201100012_EY	ROBOT KENWOOD 6,7L MK77	09/03/2011		624,67	624,67	0,00	Bien Propre
SGCT	201100013_EY	BALANCE PRECIA X201-A	29/03/2011		2 413,53	2 413,53	0,00	Bien Propre
SGCT	201100015_EY	COFFRE ALISEA TEMPO 020A	12/04/2011		2 236,52	2 142,50	94,02	Bien Propre
SGCT	201100017_EY	1 BILL ACCEPTOR ARDAC SU	16/05/2011		1 459,12	1 459,12	0,00	Bien Propre
SGCT	201100019_EY	ENSEIGNE GODFATHER	30/05/2011		10 874,03	10 874,03	0,00	Bien Propre
SGCT	201100020_EY	4 FAUTEUILS MAS JPM	31/05/2011		554,94	554,94	0,00	Bien Propre
SGCT	201100022_EY	ECRAN AUDIO VIDEO AVEC S	23/06/2011		490,92	490,92	0,00	Bien Propre
SGCT	201100030_EY	MAS N°394 WMS BB2 DAUGH	14/04/2011		26 312,00	26 312,00	0,00	Bien Propre
SGCT	201100036_EY	BILL ACCEPTOR MAS 394	14/04/2011		0,01	0,00	0,01	Bien Propre
SGCT	201100040_EY	INSERT MAS 394 WMS ARIST	14/04/2011		0,01	0,00	0,01	Bien Propre
SGCT	201100043_EY	1 COFFRE ALISEA TEMPO 01(	13/07/2011		1 614,60	1 505,98	108,62	Bien Propre
SGCT	201100044_EY	1 COFFRE ALISEA TEMPO 01(	13/07/2011		1 614,60	1 505,98	108,62	Bien Propre
SGCT	201100046_EY	BILL-NVELLES NORMES MAS	29/07/2011		1 866,96	1 866,96	0,00	Bien Propre
SGCT	201100047_EY	2 BUREAUX MANAGER AVEC	13/07/2011		1 622,63	1 513,47	109,16	Bien Propre
SGCT	201100048_EY	1 ARMOIRE A CLE KALEA TEM	27/07/2011		1 499,78	1 499,78	0,00	Bien Propre
SGCT	201100049_EY	1 GSL 1000 SUR COFFRE CAF	22/06/2011		2 152,80	2 152,80	0,00	Bien Propre
SGCT	201100051_EY	TV SONY 60" BAR MAS	12/08/2011		1 554,34	1 554,34	0,00	Bien Propre
SGCT	201100052_EY	MAS N°420 BALLY - NIEDERB	26/07/2011		1,20	1,20	0,00	Bien Propre
SGCT	201100055_EY	BILL ET MEMOIRES MAS 179	30/05/2011		1 866,96	1 866,96	0,00	Bien Propre
SGCT	201100056_EY	BILL ET MEMOIRES MAS 195	30/05/2011	21/11/2017	0,00	0,00	0,00	Bien Propre
SGCT	201100057_EY	BILL ET MEMOIRES MAS 217	30/05/2011		1 866,96	1 866,96	0,00	Bien Propre
SGCT	201100058_EY	BILL ET MEMOIRES MAS 218	30/05/2011		1 866,95	1 866,95	0,00	Bien Propre
SGCT	201100059_EY	BILL ET MEMOIRES MAS 247	30/05/2011		1 866,95	1 866,95	0,00	Bien Propre
SGCT	201100060_EY	MAS N° 395 BALLY SLANT TO	06/06/2011	10/09/2018	0,00	0,00	0,00	Bien Propre
SGCT	201100061_EY	MAS N° 396 BALLY SLANT TO	06/06/2011	01/11/2019	0,00	0,00	0,00	Bien Propre
SGCT	201100063_EY	BILL MAS N° 395 MISE	06/06/2011		0,01	0,00	0,01	Bien Propre
SGCT	201100066_EY	MAS N°403 IGT G19 MULTI-JE	27/06/2011		25 891,01	25 891,01	0,00	Bien Propre
SGCT	201100067_EY	MAS N°404 IGT G19 MULTI-JE	27/06/2011		25 891,01	25 891,01	0,00	Bien Propre
SGCT	201100068_EY	MAS N°405 IGT GL20 MULTI-JI	27/06/2011		25 891,01	25 891,01	0,00	Bien Propre

DÉLIBÉRATIONS DU CONSEIL MUNICIPAL DU TOUQUET-PARIS-PLAGE
DU 12 JUILLET 2021

Unité légale	Nom de l'immobilisation	Description	Date de mise en service	Date de sortie	Coût de l'immobilisation	Amortissement cumulé	VNC	Classe d'immobilisation
SGCT	201100069_EY	MAS N°406 IGT GL20 MULTI-JI	27/06/2011		25 891,01	25 891,01	0,00	Bien Propre
SGCT	201100070_EY	MAS N°407 IGT GL20 MULTI-JI	27/06/2011		25 891,01	25 891,01	0,00	Bien Propre
SGCT	201100071_EY	MAS N°408 IGT GL20 MULTI-JI	27/06/2011		25 891,01	25 891,01	0,00	Bien Propre
SGCT	201100072_EY	MAS N°409 IGT GL20 MULTI-JI	27/06/2011		25 891,00	25 891,00	0,00	Bien Propre
SGCT	201100076_EY	MAS N°410 BALLY RLX S9000I	27/06/2011	10/09/2018	0,00	0,00	0,00	Bien Propre
SGCT	201100077_EY	MAS N°411 BALLY RLX S9000I	27/06/2011	10/09/2018	0,00	0,00	0,00	Bien Propre
SGCT	201100078_EY	MAS N°412 BALLY RLX S9000I	27/06/2011	10/09/2018	0,00	0,00	0,00	Bien Propre
SGCT	201100079_EY	MAS N°413 BALLY RLX S9000I	27/06/2011	10/09/2018	0,00	0,00	0,00	Bien Propre
SGCT	201100080_EY	TOPPER MAS N°410 BALLY	27/06/2011		0,01	0,00	0,01	Bien Propre
SGCT	201100081_EY	TOPPER MAS N°411 BALLY	27/06/2011		0,01	0,00	0,01	Bien Propre
SGCT	201100082_EY	TOPPER MAS N°412 BALLY	27/06/2011		0,01	0,00	0,01	Bien Propre
SGCT	201100083_EY	TOPPER MAS N°413 BALLY	27/06/2011		0,01	0,00	0,01	Bien Propre
SGCT	201100084_EY	BILL MAS N°410 BALLY M	27/06/2011		0,01	0,00	0,01	Bien Propre
SGCT	201100085_EY	BILL MAS N°411 BALLY M	27/06/2011		0,01	0,00	0,01	Bien Propre
SGCT	201100086_EY	BILL MAS N°412 BALLY M	27/06/2011		0,01	0,00	0,01	Bien Propre
SGCT	201100087_EY	BILL MAS N°413 BALLY M	27/06/2011		0,01	0,00	0,01	Bien Propre
SGCT	201100088_EY	INSERT MAS N°410 BALLY MC	27/06/2011		0,01	0,00	0,01	Bien Propre
SGCT	201100089_EY	INSERT MAS N°411 BALLY MC	27/06/2011		0,01	0,00	0,01	Bien Propre
SGCT	201100090_EY	INSERT MAS N°412 BALLY MC	27/06/2011		0,01	0,00	0,01	Bien Propre
SGCT	201100091_EY	INSERT MAS N°413 BALLY MC	27/06/2011		0,01	0,00	0,01	Bien Propre
SGCT	201100092_EY	TOPPER MAS N°357 ARISTOC	29/06/2011		388,70	388,70	0,00	Bien Propre
SGCT	201100093_EY	TOPPER MAS N°358 ARISTOC	29/06/2011		388,70	388,70	0,00	Bien Propre
SGCT	201100103_EY	2 MELANGEURS DE CARTES	29/09/2011		29 398,75	29 398,75	0,00	Bien Propre
SGCT	201100105_EY	KIT BILL S6000 MAS 194 M	30/12/2010		1 554,80	1 554,80	0,00	Bien Propre
SGCT	201100114_EY	TOPPER MAS N°331 BUFFALC	23/07/2011		424,58	424,58	0,00	Bien Propre
SGCT	201100115_EY	TOPPER MAS N°332 MORE CI	23/07/2011	05/04/2018	0,00	0,00	0,00	Bien Propre
SGCT	201100118_EY	BILL MAS 338 IGT D10	01/08/2011		1 622,37	1 622,37	0,00	Bien Propre
SGCT	201100119_EY	BILL MAS 339 IGT D10	01/08/2011		1 622,38	1 622,38	0,00	Bien Propre
SGCT	201100121_EY	3 GRILLES DEFENSE EN ACIE	15/09/2011		3 584,81	3 283,05	301,76	Concession avec Retour
SGCT	201100122_EY	1 ARMOIRE POSITIVE THIROI	29/09/2011		1 692,00	1 692,00	0,00	Concession avec Reprise
SGCT	201100125_EY	MISE FIDU MAS 415 MA	27/06/2011		1 363,44	1 363,44	0,00	Bien Propre
SGCT	201100305_EY	KIT BILL S6000 MAS 296 M	30/12/2010		1 554,80	1 554,80	0,00	Bien Propre
SGCT	201100405_EY	KIT BILL S6000 MAS 301 M	30/12/2010		1 794,00	1 794,00	0,00	Bien Propre
SGCT	201100505_EY	KIT BILL S6000 MAS 304 M	30/12/2010		1 794,00	1 794,00	0,00	Bien Propre
SGCT	201100605_EY	KIT BILL S6000 MAS 306 M	30/12/2010		1 794,00	1 794,00	0,00	Bien Propre
SGCT	201100705_EY	MEMOIRES MAS 194 NVELLE	30/12/2010		312,16	312,16	0,00	Bien Propre
SGCT	201100905_EY	MEMOIRES MAS 296 NVELLE	30/12/2010		312,15	312,15	0,00	Bien Propre
SGCT	201101005_EY	MEMOIRES MAS 301 NVELLE	30/12/2010		312,16	312,16	0,00	Bien Propre
SGCT	201101105_EY	MEMOIRES MAS 304 NVELLE	30/12/2010		312,16	312,16	0,00	Bien Propre
SGCT	201101205_EY	MEMOIRES MAS 306 NVELLE	30/12/2010		312,15	312,15	0,00	Bien Propre
SGCT	201200001_EY	15 CAMERAS OCCASION	01/11/2011		3 366,31	3 366,31	0,00	Bien Propre
SGCT	201200002_EY	BILL MAS 323 MISE	01/11/2011		1 134,17	1 134,17	0,00	Bien Propre
SGCT	201200003_EY	BILL MAS 324 MISE	01/11/2011		1 134,17	1 134,17	0,00	Bien Propre

Unité légale	Nom de l'immobilisation	Description	Date de mise en service	Date de sortie	Coût de l'immobilisation	Amortissement cumulé	VNC	Classe d'immobilisation
SGCT	201200004_EY	BILL MAS 338 MISE	01/11/2011		1 134,17	1 134,17	0,00	Bien Propre
SGCT	201200005_EY	BILL MAS 339 MISE	01/11/2011		1 134,16	1 134,16	0,00	Bien Propre
SGCT	201200007_EY	NOUVELLES NORMES MAS 3:	01/11/2011		3 500,10	3 500,10	0,00	Bien Propre
SGCT	201200008_EY	NOUVELLES NORMES MAS 3:	01/11/2011		3 500,10	3 500,10	0,00	Bien Propre
SGCT	201200009_EY	NOUVELLES NORMES MAS 3:	01/11/2011		3 500,09	3 500,09	0,00	Bien Propre
SGCT	201200010_EY	NOUVELLES NORMES MAS 3:	01/11/2011		3 500,09	3 500,09	0,00	Bien Propre
SGCT	201200011_EY	2 CHARIOTS A STACKERS (BI	13/12/2011		1 965,27	1 965,27	0,00	Bien Propre
SGCT	201200012_EY	1 FRIGO 2 PORTES BATTANTI	16/12/2011		554,00	554,00	0,00	Concession avec Reprise
SGCT	201200014_EY	MAS 423 OCCASION ST RAPH	16/12/2011		1,00	1,00	0,00	Bien Propre
SGCT	201200015_EY	BILL ET MEMOIRE MAS 423	16/12/2011		1 071,64	1 071,64	0,00	Bien Propre
SGCT	201200016_EY	LICENCES OCM V5 MIGRATIC	17/01/2012		3 668,13	3 668,13	0,00	Bien Propre
SGCT	201200017_EY	SERVEUR V5 OCM MIGRATIO	17/01/2012		3 615,51	3 615,51	0,00	Bien Propre
SGCT	201200018_EY	MIGRATION LOGICIELLE V5 C	17/01/2012		5 980,36	5 980,36	0,00	Bien Propre
SGCT	201200019_EY	PC PORTABLE HP COMPAQ 8	06/01/2012		987,47	987,47	0,00	Bien Propre
SGCT	201200020_EY	UC ACCUEIL HP 6005 PRO AT	22/12/2011		440,65	440,65	0,00	Bien Propre
SGCT	201200021_EY	IMPRIMANTE CAISSE SPECIA	22/12/2011		368,37	368,37	0,00	Bien Propre
SGCT	201200022_EY	LICENCES-LOGICIELS MICRO	18/01/2012		7 318,00	7 318,00	0,00	Bien Propre
SGCT	201200023_EY	IMPRIMANTE ET PARAMETRA	18/01/2012		5 766,60	5 766,60	0,00	Bien Propre
SGCT	201200025_EY	MAS N°424 BALLY SUPER REI	26/03/2012	05/04/2018	0,00	0,00	0,00	Bien Propre
SGCT	201200026_EY	MAS N°425 BALLY SUPER REI	26/03/2012	05/04/2018	0,00	0,00	0,00	Bien Propre
SGCT	201200027_EY	MAS N°426 BALLY SUPER REI	26/03/2012	05/04/2018	0,00	0,00	0,00	Bien Propre
SGCT	201200029_EY	MAS N°429 BALLY VIDEO JOK	26/03/2012		1,00	1,00	0,00	Bien Propre
SGCT	201200030_EY	MAS N°430 BALLY VIDEO JOK	26/03/2012		1,00	1,00	0,00	Bien Propre
SGCT	201200031_EY	MAS N°427 BALLY HOT LINES	26/03/2012	21/11/2017	0,00	0,00	0,00	Bien Propre
SGCT	201200032_EY	MAS N°428 BALLY IN THE MOI	26/03/2012		0,01	0,00	0,01	Bien Propre
SGCT	201200035_EY	BILL ACCEPTOR MAS N°431	30/03/2012		87,00	87,00	0,00	Bien Propre
SGCT	201200036_EY	MAS N°432 IGT RLX S2000	30/03/2012		1,00	1,00	0,00	Bien Propre
SGCT	201200037_EY	BILL ACCEPTOR MAS N°432	30/03/2012		87,00	87,00	0,00	Bien Propre
SGCT	201200038_EY	MAS N°433 IGT RLX 2000	30/03/2012		1,00	1,00	0,00	Bien Propre
SGCT	201200039_EY	BILL ACCEPTOR MAS N°433	30/03/2012		55,92	55,92	0,00	Bien Propre
SGCT	201200040_EY	HONO / ASSURANCE DOMMA	01/04/2012		6 841,13	4 431,66	2 409,47	Concession avec Retour
SGCT	201200042_EY	MAS 434 IGT OCCASION TROI	04/07/2012	01/11/2019	0,00	0,00	0,00	Bien Propre
SGCT	201200043_EY	BILL ACCEPTOR MAS 434	04/07/2012		199,48	199,48	0,00	Bien Propre
SGCT	201200044_EY	MAJ MAS 435 - OCCAS TROU'	04/07/2012		371,45	371,45	0,00	Bien Propre
SGCT	201200045_EY	MAS 435 IGT OCCASION TROI	04/07/2012	30/07/2015	0,00	0,00	0,00	Bien Propre
SGCT	201200046_EY	BILL ACCEPTOR MAS 435	04/07/2012		199,48	199,48	0,00	Bien Propre
SGCT	201200047_EY	MAJ MAS 435 - OCCAS TROU'	04/07/2012		371,46	371,46	0,00	Bien Propre
SGCT	201200049_EY	MAS 436 ARISTOCRAT -OPTIC	04/07/2012		28 230,38	28 230,38	0,00	Bien Propre
SGCT	201200050_EY	MAS 437 ARISTOCRAT -OPTIC	04/07/2012		28 230,38	28 230,38	0,00	Bien Propre
SGCT	201200051_EY	MAS 438 ARISTOCRAT -OPTIC	04/07/2012		28 230,39	28 230,39	0,00	Bien Propre
SGCT	201200053_EY	MAS 439 NOVO AVEC BILL OF	04/07/2012		21 583,91	21 583,91	0,00	Bien Propre
SGCT	201200054_EY	MAS 440 NOVO AVEC BILL OF	04/07/2012		21 583,91	21 583,91	0,00	Bien Propre
SGCT	201200055_EY	MAS 441 NOVO AVEC BILL OF	04/07/2012		21 583,91	21 583,91	0,00	Bien Propre

DÉLIBÉRATIONS DU CONSEIL MUNICIPAL DU TOUQUET-PARIS-PLAGE
DU 12 JUILLET 2021

Unité légale	Nom de l'immobilisation	Description	Date de mise en service	Date de sortie	Coût de l'immobilisation	Amortissement cumulé	VNC	Classe d'immobilisation
SGCT	201200056_EY	MAS 442 NOVO AVEC BILL OF	04/07/2012		21 583,91	21 583,91	0,00	Bien Propre
SGCT	201200057_EY	SERVEUR PORTAL LOL 04/07.	04/07/2012		10 516,17	10 516,17	0,00	Bien Propre
SGCT	201200058_EY	PORTAL LIFE OF LUXURY MA	04/07/2012		6 349,27	6 349,27	0,00	Bien Propre
SGCT	201200059_EY	PORTAL LIFE OF LUXURY MA	04/07/2012		6 349,27	6 349,27	0,00	Bien Propre
SGCT	201200060_EY	ENSEIGNE LIFE OF LUXURY E	04/07/2012		5 875,61	5 875,61	0,00	Bien Propre
SGCT	201200062_EY	MAS 443 NOVO BILL OFFERT	04/07/2012		16 370,25	16 370,25	0,00	Bien Propre
SGCT	201200063_EY	MAS 444 NOVO BILL OFFERT	04/07/2012		16 370,25	16 370,25	0,00	Bien Propre
SGCT	201200065_EY	MAS 445 BALLY BILL OFFERT	04/07/2012		28 321,28	28 321,28	0,00	Bien Propre
SGCT	201200066_EY	MAS 446 BALLY - BILL OFFER	04/07/2012		28 321,28	28 321,28	0,00	Bien Propre
SGCT	201200067_EY	20 CAMERAS - 9 CONNEXION	01/08/2012		26 979,24	26 979,24	0,00	Bien Propre
SGCT	201200068_EY	HONORAIRES DESIGN PROJE	01/08/2012		194 827,45	124 438,18	70 389,27	Concession avec Retour
SGCT	201200069_EY	HONORAIRES ARCHITECTE V	01/08/2012		149 229,05	95 314,05	53 915,00	Concession avec Retour
SGCT	201200070_EY	ETUDE GEOTECHNIQUE VITA	01/08/2012		6 088,29	3 888,64	2 199,65	Concession avec Retour
SGCT	201200071_EY	HONO HUISSIER CONSTAT AI	01/08/2012		363,66	232,27	131,39	Concession avec Retour
SGCT	201200072_EY	2 VOLETS ROULANTS MAS / E	01/08/2012		5 250,44	3 353,51	1 896,93	Concession avec Retour
SGCT	201200073_EY	REVET SOL PVC PARQUET RI	01/08/2012		4 943,49	4 943,49	0,00	Concession avec Retour
SGCT	201200074_EY	2 SECHES MAINS WC RESTAI	01/08/2012		807,09	807,09	0,00	Bien Propre
SGCT	201200075_EY	2 SECHES MAINS WC AUTRE:	01/08/2012		947,88	947,88	0,00	Bien Propre
SGCT	201200076_EY	MATERIELS SANITAIRES WC	01/08/2012		5 331,09	4 398,16	932,93	Concession avec Retour
SGCT	201200077_EY	MATERIELS SANITAIRES WC	01/08/2012		1 558,98	1 286,16	272,82	Concession avec Retour
SGCT	201200078_EY	49 SOCLES MAS VIT	01/08/2012		25 443,47	25 443,47	0,00	Bien Propre
SGCT	201200079_EY	FOURNITURES ELECTRIQUES	01/08/2012		32 270,15	20 611,25	11 658,90	Concession avec Retour
SGCT	201200080_EY	UNIFORMES PERSONNEL RE	01/08/2012		3 439,00	3 439,00	0,00	Bien Propre
SGCT	201200081_EY	UNIFORMES PERSONNEL JEU	10/08/2012		4 998,08	4 998,08	0,00	Bien Propre
SGCT	201200082_EY	UNIFORMES PERSONNEL MA	10/08/2012		8 729,60	8 729,60	0,00	Bien Propre
SGCT	201200083_EY	UNIFORMES PERSONNEL VD	10/08/2012		3 920,49	3 920,49	0,00	Bien Propre
SGCT	201200084_EY	UNIFORME PERSONNEL VDI/	01/09/2012		503,52	503,52	0,00	Bien Propre
SGCT	201200085_EY	UNIFORMES PERSONNEL EN	10/08/2012		1 049,95	1 049,95	0,00	Bien Propre
SGCT	201200086_EY	UNIFORMES VITAMIN SPARE	10/08/2012		759,87	759,87	0,00	Bien Propre
SGCT	201200087_EY	UNIFORMES PERSONNEL DE	01/08/2012		1 082,40	1 082,40	0,00	Bien Propre
SGCT	201200088_EY	TABLES RESTAU MOBILIER V	01/08/2012		8 057,22	8 057,22	0,00	Bien Propre
SGCT	201200089_EY	8 TABLES CARREES BAR	01/08/2012		1 925,84	1 925,84	0,00	Bien Propre
SGCT	201200090_EY	COUVERTS - USTENSILES CU	01/08/2012		3 085,76	3 085,76	0,00	Bien Propre
SGCT	201200091_EY	VAISSELLE RESTAURATION	01/08/2012		11 463,24	11 463,24	0,00	Bien Propre
SGCT	201200093_EY	COMPTOIR LIBERO RESTAUF	01/08/2012		11 769,10	9 709,51	2 059,59	Bien Propre
SGCT	201200094_EY	3 SUSPENSIONS NOIRES HAL	01/08/2012		4 489,89	4 489,89	0,00	Bien Propre
SGCT	201200095_EY	REVETEMENT MURAL - ZONE	01/08/2012		2 214,65	2 214,65	0,00	Concession avec Retour
SGCT	201200096_EY	REVETEMENT MURAL - BOUT	01/08/2012		1 284,18	1 284,18	0,00	Concession avec Retour
SGCT	201200097_EY	REVETEMENT MURAL - ZONE	01/08/2012		3 008,18	3 008,18	0,00	Concession avec Retour
SGCT	201200098_EY	REVETEMENT MURAL - COUL	01/08/2012		1 311,58	1 311,58	0,00	Concession avec Retour
SGCT	201200100_EY	MOQUETTE - SALLE DE JEUX	01/08/2012		6 975,08	6 975,08	0,00	Concession avec Retour
SGCT	201200101_EY	DALLES MOQUETTE - SALLE I	01/08/2012		19 752,04	19 752,04	0,00	Concession avec Retour
SGCT	201200102_EY	MOQUETTE ESTRADES - RES	01/08/2012		1 944,00	1 944,00	0,00	Concession avec Retour

DÉLIBÉRATIONS DU CONSEIL MUNICIPAL DU TOUQUET-PARIS-PLAGE
DU 12 JUILLET 2021

Unité légale	Nom de l'immobilisation	Description	Date de mise en service	Date de sortie	Coût de l'immobilisation	Amortissement cumulé	VNC	Classe d'immobilisation
SGCT	201200103_EY	MOQUETTE PERIPHERIQUE -	01/08/2012		3 132,00	3 132,00	0,00	Concession avec Retour
SGCT	201200104_EY	TAPIS ROUGE - SALLE MAS	01/08/2012		3 965,46	3 965,46	0,00	Concession avec Retour
SGCT	201200105_EY	TAPIS ROUGE - HALL CASINC	01/08/2012		2 019,92	2 019,92	0,00	Concession avec Retour
SGCT	201200106_EY	MOQUETTE CENTRE - BAR	01/08/2012		1 533,60	1 533,60	0,00	Concession avec Retour
SGCT	201200107_EY	2 PORTIQUES BAR - VITAMIN	01/08/2012		19 100,00	12 199,36	6 900,64	Concession avec Retour
SGCT	201200108_EY	1 COMPTOIR VDI MELAMINE E	01/08/2012		6 515,81	5 375,54	1 140,27	Bien Propre
SGCT	201200109_EY	2 PORTIQUES SALLE MAS VIT	01/08/2012		17 935,21	11 455,38	6 479,83	Concession avec Retour
SGCT	201200110_EY	1 PORTIQUE SALLE DE JEUX	01/08/2012		11 830,83	7 556,47	4 274,36	Concession avec Retour
SGCT	201200111_EY	AGENCEMENTS DIVERS HALI	01/08/2012		104 730,68	66 892,49	37 838,19	Concession avec Retour
SGCT	201200112_EY	ASSISTANCE CONSEIL SECU	01/08/2012		2 348,88	1 500,26	848,62	Concession avec Retour
SGCT	201200113_EY	HONORAIRES ARCHITECTUR	01/08/2012		64 124,42	40 956,88	23 167,54	Concession avec Retour
SGCT	201200114_EY	4 APPLIQUES MURALES SANI	01/08/2012		207,20	207,20	0,00	Concession avec Reprise
SGCT	201200115_EY	4 APPLIQUES MURALES SANI	01/08/2012		243,34	243,34	0,00	Concession avec Reprise
SGCT	201200116_EY	13 APPLIQ - 7 ABAT-JOURS - S	01/08/2012		1 588,05	1 588,05	0,00	Concession avec Reprise
SGCT	201200117_EY	11 APPLIQUES COULOIR SAN	01/08/2012		1 200,75	1 200,75	0,00	Concession avec Reprise
SGCT	201200118_EY	6 APPLIQUES - 4 ABAT-JOURS	01/08/2012		465,00	465,00	0,00	Concession avec Reprise
SGCT	201200119_EY	2 MIROIRS SANITAIRES PMR	01/08/2012		504,20	504,20	0,00	Concession avec Retour
SGCT	201200120_EY	4 MIROIRS SANITAIRES AUTR	01/08/2012		1 184,31	1 184,31	0,00	Concession avec Retour
SGCT	201200121_EY	3 LAMPES ROUGE / DESK AC	01/08/2012		1 250,78	1 250,78	0,00	Concession avec Reprise
SGCT	201200122_EY	PLAQUES SIGNALETIQUES SI	01/08/2012		4 675,57	4 675,57	0,00	Bien Propre
SGCT	201200123_EY	IMAGES SANITAIRES PMR	01/08/2012		2 343,00	2 343,00	0,00	Bien Propre
SGCT	201200124_EY	REPERAGE-POSE / SITE SIGN	01/08/2012		3 734,72	3 734,72	0,00	Bien Propre
SGCT	201200125_EY	SIGNALETIQUE HALL DIRECT	01/08/2012		2 597,30	2 597,30	0,00	Bien Propre
SGCT	201200126_EY	SIGNALETIQUE S J T C.	01/08/2012		742,87	742,87	0,00	Bien Propre
SGCT	201200127_EY	SIGNALETIQUES SALLE MAS	01/08/2012		3 770,10	3 770,10	0,00	Bien Propre
SGCT	201200128_EY	SIGNALETIQUES SALLE MAS	01/08/2012		2 284,49	2 284,49	0,00	Bien Propre
SGCT	201200129_EY	SIGNALETIQUE PETIT SALON	01/08/2012		875,85	875,85	0,00	Bien Propre
SGCT	201200130_EY	SIGNALETIQUES BAR	01/08/2012		2 123,86	2 123,86	0,00	Bien Propre
SGCT	201200131_EY	LETTRES H ET F - TREFLE-PI(	01/08/2012		297,27	297,27	0,00	Bien Propre
SGCT	201200132_EY	SIGNALETIQUES RESTAU ET	01/08/2012		2 254,48	2 254,48	0,00	Bien Propre
SGCT	201200133_EY	SIGNALETIQUE EXTERIEUR	01/08/2012		722,28	722,28	0,00	Bien Propre
SGCT	201200134_EY	VISUELS S J T MUR-BANQUE	01/08/2012		2 595,26	2 595,26	0,00	Bien Propre
SGCT	201200135_EY	VISUEL SALLE MAS FUMOIR-I	01/08/2012		1 208,53	1 208,53	0,00	Bien Propre
SGCT	201200136_EY	VISUEL CAISSE MAS VINYLE	01/08/2012		178,06	178,06	0,00	Bien Propre
SGCT	201200137_EY	VISUEL MURAL PETIT SALON	01/08/2012		905,44	905,44	0,00	Bien Propre
SGCT	201200138_EY	VISUELS BAR - TOILES BANQ	01/08/2012		1 283,20	1 283,20	0,00	Bien Propre
SGCT	201200139_EY	CADRES MIROIR HALL ACCUI	01/08/2012		907,25	907,25	0,00	Bien Propre
SGCT	201200140_EY	VISUEL BOUDOIR-WC H-F AU	01/08/2012		1 561,42	1 561,42	0,00	Bien Propre
SGCT	201200141_EY	SIGNALETIQUE RESTAURANT	01/08/2012		1 624,72	1 624,72	0,00	Bien Propre
SGCT	201200142_EY	CADRES COULOIR SANITAIRE	01/08/2012		2 034,97	2 034,97	0,00	Bien Propre
SGCT	201200143_EY	HABILLAGE PORTES ENTREE	01/08/2012		13 751,00	13 751,00	0,00	Bien Propre
SGCT	201200144_EY	VINYLE FUMOIR MAS - VITAM	01/08/2012		273,84	273,84	0,00	Bien Propre
SGCT	201200145_EY	LUMINAIRES ESTRADES RES	01/08/2012		6 502,50	6 502,50	0,00	Concession avec Reprise

Unité légale	Nom de l'immobilisation	Description	Date de mise en service	Date de sortie	Coût de l'immobilisation	Amortissement cumulé	VNC	Classe d'immobilisation
SGCT	201200146_EY	PUPITRE PILOTAGE AMBIANC	01/08/2012		9 042,96	9 042,96	0,00	Bien Propre
SGCT	201200147_EY	MISE SERVICE ECLAIRAGE JA	01/08/2012		127 346,76	81 337,60	46 009,16	Concession avec Reprise
SGCT	201200148_EY	CABLES VIDEOSURVEILLANC	01/08/2012		2 979,61	1 903,11	1 076,50	Concession avec Retour
SGCT	201200149_EY	CREATION MENUS BAR - RES	01/08/2012		5 461,00	5 461,00	0,00	Bien Propre
SGCT	201200150_EY	LOT CLIM-VENTILAT-DESENF	01/08/2012		189 496,04	121 032,95	68 463,09	Concession avec Retour
SGCT	201200151_EY	HOME VIDEO SYTEME - BOUT	01/08/2012		920,00	920,00	0,00	Bien Propre
SGCT	201200152_EY	HOME VIDEO SYSTEM - SALL	01/08/2012		20 913,26	20 913,26	0,00	Bien Propre
SGCT	201200153_EY	HOME VIDEO SYSTEME - ACC	01/08/2012		3 159,24	3 159,24	0,00	Bien Propre
SGCT	201200154_EY	HOME VIDEO SYSTEME - INST	01/08/2012		8 638,00	8 638,00	0,00	Bien Propre
SGCT	201200155_EY	LOTS ELECT-CLOISON-CARR	01/08/2012		454 174,35	290 085,55	164 088,80	Concession avec Retour
SGCT	201200156_EY	MISSION CONTROLE TECHNI	01/08/2012		5 532,79	3 533,85	1 998,94	Concession avec Retour
SGCT	201200157_EY	MISSION CORDINAT SECU-SA	01/08/2012		1 691,18	1 080,17	611,01	Concession avec Retour
SGCT	201200158_EY	2 BANQUETTES MAS VELOUR	01/08/2012		4 158,42	4 158,42	0,00	Bien Propre
SGCT	201200159_EY	5 FAUTEUILS CAGE - PETIT S	01/08/2012		8 961,25	8 961,25	0,00	Bien Propre
SGCT	201200160_EY	23 FAUTEUILS CHESTER BAR	01/08/2012		12 145,24	12 145,24	0,00	Bien Propre
SGCT	201200161_EY	5 FAUTEUILS CHESTER - S J	01/08/2012		3 157,76	3 157,76	0,00	Bien Propre
SGCT	201200162_EY	2 BANQUETTES CHOCOLAT F	01/08/2012		4 605,19	4 605,19	0,00	Bien Propre
SGCT	201200163_EY	1 BANQUETTE VELOURS NOI	01/08/2012		4 709,68	4 709,68	0,00	Bien Propre
SGCT	201200164_EY	2 FAUTEUILS CAGE HALL AC	01/08/2012		3 584,50	3 584,50	0,00	Bien Propre
SGCT	201200165_EY	5 FAUTEUILS CHESTER - MAS	01/08/2012		3 157,76	3 157,76	0,00	Bien Propre
SGCT	201200166_EY	34 CHAISES-12 FAUTEUILS RI	01/08/2012		16 904,74	16 904,74	0,00	Bien Propre
SGCT	201200167_EY	2 BANQUETTES CHOCOLAT -	01/08/2012		7 675,32	7 675,32	0,00	Bien Propre
SGCT	201200168_EY	10 SUSPENSIONS BAR	10/08/2012		1 942,50	1 942,50	0,00	Concession avec Reprise
SGCT	201200169_EY	COMPTOIR ACCUEIL - VITAMI	01/08/2012		12 543,02	10 347,99	2 195,03	Bien Propre
SGCT	201200170_EY	2 GILETS TECHNIQUE MAS	04/09/2012		83,72	83,72	0,00	Bien Propre
SGCT	201200171_EY	MATERIEL ON-LINE 11 MAS	20/09/2012		1 081,69	1 081,69	0,00	Bien Propre
SGCT	201200172_EY	VISUEL SOLEIL BAR C	18/09/2012		58,00	58,00	0,00	Bien Propre
SGCT	201200173_EY	CADRES REGLEMENTATION	18/09/2012		2 102,57	2 102,57	0,00	Bien Propre
SGCT	201200174_EY	2 CAISSES TACTILES CAISSE	20/09/2012		3 140,70	3 140,70	0,00	Bien Propre
SGCT	201200175_EY	UNIFORMES MAINTENANCE \	12/09/2012		493,26	493,26	0,00	Bien Propre
SGCT	201200176_EY	BUREAU RESP BOUTIQUE V.	03/08/2012		775,94	639,99	135,95	Bien Propre
SGCT	201200177_EY	FAUTEUIL RESP BOUTIQUE V	03/08/2012		100,19	82,64	17,55	Bien Propre
SGCT	201200178_EY	RELIQUAT VAISSELLE VITAMI	05/09/2012		92,88	92,88	0,00	Bien Propre
SGCT	201200179_EY	12 LANTERNES EXTERIEURES	21/09/2012		16 630,07	16 630,07	0,00	Concession avec Reprise
SGCT	201200180_EY	10 CHAISES HAUTES- 9 FAUT	01/08/2012		4 542,10	4 542,10	0,00	Bien Propre
SGCT	201200181_EY	7 CHAISES HAUTES POUR TA	01/08/2012		1 610,14	1 610,14	0,00	Bien Propre
SGCT	201200182_EY	4 TABLES NOIRES DIAM 60 CI	01/08/2012		1 060,66	1 060,66	0,00	Bien Propre
SGCT	201200183_EY	PC HP COMPAQ M. DELANNA	26/09/2012		534,17	534,17	0,00	Bien Propre
SGCT	201200184_EY	20 CASQUES AUDIO - SALLE I	01/08/2012		1 242,00	1 242,00	0,00	Bien Propre
SGCT	201200185_EY	VENTILAT TGBT - RACCORDE	01/08/2012		2 583,86	1 650,33	933,53	Concession avec Retour
SGCT	201200186_EY	9 POTS LUMINEUX PIQUE-CO	28/09/2012		9 143,02	7 440,78	1 702,24	Bien Propre
SGCT	201200187_EY	FUMOIR SALLE MAS V	01/08/2012		14 612,73	12 055,50	2 557,23	Concession avec Retour
SGCT	201200188_EY	SERVEUR HP PROLIANT DL38	18/01/2012		1,00	1,00	0,00	Bien Propre

Unité légale	Nom de l'immobilisation	Description	Date de mise en service	Date de sortie	Coût de l'immobilisation	Amortissement cumulé	VNC	Classe d'immobilisation
SGCT	201200189_EY	MOBILER BOUTIQUE VITAMIN	22/10/2012		53 457,00	43 089,51	10 367,49	Bien Propre
SGCT	201200190_EY	CAISSE AUTO MAS RBG-208	10/10/2012		24 398,40	24 398,40	0,00	Bien Propre
SGCT	201200191_EY	TRAVAUX / SSI - VITAMIN	01/10/2012		34 204,82	21 685,40	12 519,42	Concession avec Retour
SGCT	201200192_EY	LOT 1-2 TRAVAUX VITAMIN GI	01/08/2012		80 728,80	51 562,25	29 166,55	Concession avec Retour
SGCT	201200193_EY	CAISSE MICROS-IMPRIMANTE	15/10/2012		4 011,17	4 011,17	0,00	Bien Propre
SGCT	201200194_EY	SONORISATION CASINO - VIT	01/08/2012		11 368,58	9 379,08	1 989,50	Concession avec Reprise
SGCT	20120099A_EY	159 SIEGES MAS NOIRS ET R	07/08/2012		56 446,69	56 446,69	0,00	Bien Propre
SGCT	201300001_EY	LA PORTE DE LA FORET	01/11/2012		4 000,00	0,00	4 000,00	Bien Propre
SGCT	201300002_EY	SYSTEME VIDEO SURVEILLAI	13/11/2012		80 049,77	80 049,77	0,00	Bien Propre
SGCT	201300003_EY	2 INTERFACES VIDEO CAISSE	23/11/2012		4 473,93	4 473,93	0,00	Bien Propre
SGCT	201300004_EY	TRAVAUX ETANCHEITE TERR	01/12/2012		48 152,05	30 420,49	17 731,56	Concession avec Retour
SGCT	201300006_EY	2 ARMOIRES REFRIGEREES V	28/12/2012		1 188,00	1 188,00	0,00	Concession avec Reprise
SGCT	201300007_EY	CLIMATISATION MITSUBISHI S	01/01/2013		9 245,08	5 793,59	3 451,49	Concession avec Retour
SGCT	201300008_EY	LEDFLEX AUTOUR DES BANC	01/12/2012		15 333,75	9 687,24	5 646,51	Concession avec Retour
SGCT	201300011_EY	MAS 455 IGT OCCAS NIDERBI	23/01/2013		1,00	0,00	1,00	Bien Propre
SGCT	201300013_EY	MAS 450 KONAMI OCCAS BLC	23/01/2013		12 039,41	12 039,41	0,00	Bien Propre
SGCT	201300014_EY	MAS 451 KONAMI OCCAS BLC	23/01/2013		12 039,41	12 039,41	0,00	Bien Propre
SGCT	201300015_EY	LAVE VERRE OREANE THIRO	18/01/2013		1 930,44	1 930,44	0,00	Concession avec Reprise
SGCT	201300017_EY	MAS 447 BALLY CODE RED	23/01/2013		20 463,56	20 463,56	0,00	Bien Propre
SGCT	201300018_EY	MAS 448 BALLY SUN GOLD	23/01/2013		20 463,56	20 463,56	0,00	Bien Propre
SGCT	201300019_EY	MAS 449 BALLY CASH SPIN	23/01/2013		20 463,56	20 463,56	0,00	Bien Propre
SGCT	201300020_EY	LOT ELECTRICITE SOLDE VIT	01/11/2012		30 995,34	19 576,00	11 419,34	Concession avec Retour
SGCT	201300021_EY	RAPPORT FINAL MISSION CO	01/02/2013		292,92	182,82	110,10	Concession avec Retour
SGCT	201300023_EY	MAS mise en réserve 23/07/201	23/01/2013	10/09/2018	0,00	0,00	0,00	Bien Propre
SGCT	201300024_EY	MAS 453 OCCASION LILLE	23/01/2013		12 869,38	12 869,38	0,00	Bien Propre
SGCT	201300028_EY	BATTERIES CHAUFFAGE RES	01/02/2013		6 384,30	3 984,82	2 399,48	Concession avec Retour
SGCT	201300032_EY	MAS 460 OCCASION BIARRITZ	05/03/2013	01/11/2019	0,00	0,00	0,00	Bien Propre
SGCT	201300035_EY	NTEGRA COMPTEUSE BILLET	05/03/2013		13 150,02	13 150,02	0,00	Bien Propre
SGCT	201300036_EY	33 KITS TITO MAS BALLY FRA	06/03/2013		25 654,20	25 654,20	0,00	Bien Propre
SGCT	201300037_EY	SERVEUR INFORMATIQUE TI	05/03/2013		21 112,99	21 112,99	0,00	Bien Propre
SGCT	201300038_EY	MAT INFO RESEAU TITO	05/03/2013		12 521,76	12 521,76	0,00	Bien Propre
SGCT	201300039_EY	CABLAGES INFORMATIQUES	05/03/2013		52 260,96	52 260,96	0,00	Bien Propre
SGCT	201300041_EY	LICENCES TITO 95 MAS	05/03/2013		17 383,86	17 383,86	0,00	Bien Propre
SGCT	201300042_EY	4 SCANNERS DOUCHETTE TI	05/03/2013		1 290,29	1 290,29	0,00	Bien Propre
SGCT	201300043_EY	MAT INFO TITO 95 MAS IVIEW	05/03/2013		88 825,69	88 825,69	0,00	Bien Propre
SGCT	201300044_EY	SERVICES FORMATION-DEM/	05/03/2013		17 145,08	17 145,08	0,00	Bien Propre
SGCT	201300047_EY	PASSAGE TITO 2 MAS 450-45	06/03/2013		68,95	68,95	0,00	Bien Propre
SGCT	201300048_EY	PASSAGE TITO 26 MAS BALL	05/03/2013		2 774,72	2 774,72	0,00	Bien Propre
SGCT	201300051_EY	3 FAUTEUILS MANILA WANGE	14/06/2013		923,02	923,02	0,00	Bien Propre
SGCT	201300052_EY	MAT INFO TITO DPLCT MARS	05/03/2013		1 466,95	1 466,95	0,00	Bien Propre
SGCT	201300054_EY	5 PARASOLS CHAUFFANTS F	21/06/2013	31/07/2018	0,00	0,00	0,00	Bien Propre
SGCT	201300055_EY	MEUBLE VAISSELIER HAUT W	16/05/2013		560,00	418,94	141,06	Bien Propre
SGCT	201300056_EY	1 TABLE CARRE WENGE RES	04/07/2013		371,87	371,87	0,00	Bien Propre

Unité légale	Nom de l'immobilisation	Description	Date de mise en service	Date de sortie	Coût de l'immobilisation	Amortissement cumulé	VNC	Classe d'immobilisation
SGCT	201300057_EY	BUREAU - CAISSON BLANC B	08/07/2013		707,38	518,10	189,28	Bien Propre
SGCT	201300058_EY	HONO MAJ DOSSIER SSI SUI	01/08/2013		2 352,80	1 431,44	921,36	Concession avec Retour
SGCT	201300060_EY	SYSTEME TELESURVEILLANC	10/09/2013		12 850,82	12 850,82	0,00	Bien Propre
SGCT	201300061_EY	ASSERVISSEMT CLIMATISATI	07/10/2013		1 430,12	1 011,83	418,29	Concession avec Retour
SGCT	201300062_EY	2 FRITEUSES GAZ EQUIPRO	11/10/2013		3 145,00	3 145,00	0,00	Bien Propre
SGCT	201302034_EY	13 KITS TITO-4 CHARIOTS TG	06/03/2013		20 096,49	20 096,49	0,00	Bien Propre
SGCT	201303049_EY	PASSAGE TITO 08 MAS TGT	06/03/2013		694,40	694,40	0,00	Bien Propre
SGCT	201304034_EY	15 KITS TITO-4 CHARIOTS TG	06/03/2013		1 026,57	1 026,57	0,00	Bien Propre
SGCT	2013A0040_EY	28 IMPRIMANTES TITO POUR	06/03/2013		25 476,51	25 476,51	0,00	Bien Propre
SGCT	2013B0050_EY	PASSAGE TITO 35 MAS IGT	06/03/2013		2 614,56	2 614,56	0,00	Bien Propre
SGCT	201400002_EY	MAS 462 ARISTOCRAT N°DX1	18/12/2013		19 673,60	19 673,60	0,00	Bien Propre
SGCT	201400003_EY	MAS 463 ARISTOCRAT N°DX1	18/12/2013		19 673,60	19 673,60	0,00	Bien Propre
SGCT	201400004_EY	MAS 464 ARISTOCRAT N°DX1	18/12/2013		17 352,17	17 352,17	0,00	Bien Propre
SGCT	201400005_EY	MAS 465 ARISTOCRAT N°DX1	18/12/2013		17 352,17	17 352,17	0,00	Bien Propre
SGCT	201400006_EY	MAS 466 ARISTOCRAT N°DX1	18/12/2013		17 352,17	17 352,17	0,00	Bien Propre
SGCT	201400007_EY	DESTRUCTEUR REXEL AUTO	17/12/2013		536,18	536,18	0,00	Bien Propre
SGCT	201400008_EY	COUPE LEGUMES CUTTER 4	08/01/2014		1 362,20	1 362,20	0,00	Bien Propre
SGCT	201400009_EY	CLIMATISEUR ATLANTIC LOC	05/02/2014		3 610,56	3 610,56	0,00	Bien Propre
SGCT	201400010_EY	FONTAINE A EAU BORG&OVE	23/01/2014		976,08	976,08	0,00	Bien Propre
SGCT	201400011_EY	2 CLIMATISERUS ATLANTIC S	17/02/2014		3 736,86	3 736,86	0,00	Bien Propre
SGCT	201400012_EY	REMBOURSEUSE BILLETS - T	14/03/2014		19 410,00	19 410,00	0,00	Bien Propre
SGCT	201400015_EY	STORES EXTERIEURS RESTA	11/04/2014		4 076,00	2 677,34	1 398,66	Concession avec Reprise
SGCT	201400016_EY	DEMMARAGE RAE INFORMAT	13/03/2014		2 040,00	2 040,00	0,00	Bien Propre
SGCT	201400017_EY	MARKET VALUE SIG	30/04/2014		3 528,00	3 528,00	0,00	Bien Propre
SGCT	201400018_EY	MICROS FIDELIO MIC	28/04/2014		8 450,55	8 450,55	0,00	Bien Propre
SGCT	201400019_EY	INSIGNIS SAS RELA	23/05/2014		2 333,00	2 333,00	0,00	Bien Propre
SGCT	201400020_EY	MICROS FIDELIO MIC	05/06/2014		600,00	600,00	0,00	Bien Propre
SGCT	201400021_EY	CORBEC DULOT-RENTOILAGI	30/05/2014		1 768,70	1 768,70	0,00	Concession avec Retour
SGCT	201400024_EY	CHOMETTE FAVOR 2	22/08/2014		2 409,92	2 409,92	0,00	Bien Propre
SGCT	201400025_EY	EUROCOIN EURC	05/06/2014		508,85	508,85	0,00	Bien Propre
SGCT	201400026_EY	THERMO ECO FROID	26/08/2014		2 762,20	2 762,20	0,00	Concession avec Retour
SGCT	201400027_EY	BALLY LICENCES MAS HARD	26/06/2014		6 518,97	6 518,97	0,00	Bien Propre
SGCT	20140023A_EY	LUDI MAS 467 SERIE 2190866	23/06/2014		25 387,01	25 387,01	0,00	Bien Propre
SGCT	20140023B_EY	LUDI MAS 468 SERIE 2190867	23/06/2014		25 387,01	25 387,01	0,00	Bien Propre
SGCT	20140023C_EY	LUDI MAS 469 SERIE 2190869	23/06/2014		25 387,01	25 387,01	0,00	Bien Propre
SGCT	20140023D_EY	LUDI MAS 470 SERIE 2190868	23/06/2014		25 387,01	25 387,01	0,00	Bien Propre
SGCT	20140023E_EY	LUDI MAS 471 SERIE 2190870	23/06/2014		25 387,00	25 387,00	0,00	Bien Propre
SGCT	201500001_EY	MALLE PRES°PARFUM FOUQ	27/10/2014		1 385,00	1 385,00	0,00	Bien Propre
SGCT	201500002_EY	2 FRIGOBAR UNE PORTE VITI	27/09/2014		459,00	459,00	0,00	Concession avec Reprise
SGCT	201500003_EY	1 FOUR 4 NIVEAUX YXD-8A	30/09/2014		987,00	987,00	0,00	Bien Propre
SGCT	201500004_EY	ADOUCISSEUR RONDEO 1FC	15/09/2014		599,00	599,00	0,00	Concession avec Reprise
SGCT	201500005_EY	TRANCHEUR A PIGNON 350 M	12/09/2014		1 820,00	1 820,00	0,00	Bien Propre
SGCT	201500006_EY	FRIGO BAR PORTES BATTAN	14/10/2014		519,00	519,00	0,00	Concession avec Reprise

Unité légale	Nom de l'immobilisation	Description	Date de mise en service	Date de sortie	Coût de l'immobilisation	Amortissement cumulé	VNC	Classe d'immobilisation
SGCT	201500009_EY	CABLE IWIEW BALLY SERIE V	18/09/2014		591,53	591,53	0,00	Bien Propre
SGCT	201500010_EY	GRYPHON GPS 4490 N	22/01/2015		773,81	773,81	0,00	Bien Propre
SGCT	201500014_EY	TITO BALLY	21/08/2014		20 784,00	20 784,00	0,00	Bien Propre
SGCT	201500015_EY	ECHANGE WBA EN UBA (BILL	15/10/2014		1 680,00	1 680,00	0,00	Bien Propre
SGCT	201500016_EY	SERVEUR COFE	14/11/2014		11 254,80	11 254,80	0,00	Bien Propre
SGCT	201500018_EY	MATERIEL IVIEW BAI	22/08/2014		8 160,00	8 160,00	0,00	Bien Propre
SGCT	201500019_EY	1 ROUE DE LA CHANCE	23/03/2015		9 600,00	9 600,00	0,00	Bien Propre
SGCT	201500020_EY	FOURN ET POSSE ALIMENT°E	24/03/2015		12 276,26	6 910,21	5 366,05	Concession avec Retour
SGCT	201500021_EY	PC HP ECONOC	19/02/2015		823,69	823,69	0,00	Bien Propre
SGCT	201500022_EY	UNIVAIR CHAMB	26/03/2015		9 645,00	9 645,00	0,00	Bien Propre
SGCT	201500026_EY	DEPANNAGE ET ANALY DES I	15/05/2015		5 840,02	5 840,02	0,00	Concession avec Retour
SGCT	201500027_EY	REPAR°2 POMPES MOTEURS	26/06/2015		4 947,20	4 947,20	0,00	Concession avec Retour
SGCT	201500028_EY	BOBINAGE MOTEUR POMPE I	26/06/2015		709,95	709,95	0,00	Concession avec Retour
SGCT	201500029_EY	MONITEUR SAMSUG 06XDHS	19/05/2015		2 840,00	2 840,00	0,00	Bien Propre
SGCT	201500032_EY	MONITEUR SAMSUNG 06VFH:	29/05/2015		8 048,50	8 048,50	0,00	Bien Propre
SGCT	20150008A_EY	IMPRIMANTE EZPAY ITHACA (	22/10/2014		1 150,00	1 150,00	0,00	Bien Propre
SGCT	20150008B_EY	IMPRIMANTE EZPAY ITHACA (	22/10/2014		1 150,00	1 150,00	0,00	Bien Propre
SGCT	20150008C_EY	IMPRIMANTE EZPAY ITHACA (	22/10/2014		1 150,00	1 150,00	0,00	Bien Propre
SGCT	20150008D_EY	IMPRIMANTE EZPAY ITHACA (	22/10/2014		1 150,00	1 150,00	0,00	Bien Propre
SGCT	20150008E_EY	IMPRIMANTE EZPAY ITHACA (	22/10/2014		1 150,00	1 150,00	0,00	Bien Propre
SGCT	20150008F_EY	IMPRIMANTE EZPAY ITHACA (	22/10/2014		1 150,00	1 150,00	0,00	Bien Propre
SGCT	20150012A_EY	CUISEUR A PATES 2 PANIERS	11/02/2015		2 640,00	2 640,00	0,00	Bien Propre
SGCT	20150012B_EY	FOUR A PIZZAS 2 ETAGES PL	11/02/2015		1 920,00	1 920,00	0,00	Bien Propre
SGCT	20150012C_EY	1 FOUR MICRO ONDES PROG	11/02/2015		1 061,10	1 061,10	0,00	Bien Propre
SGCT	20150013A_EY	1 IMPRIMANTES GX 420 DT	30/01/2015		683,25	683,25	0,00	Bien Propre
SGCT	20150013B_EY	1 IMPRIMANTES GX 420 DT	30/01/2015		683,26	683,26	0,00	Bien Propre
SGCT	20150013D_EY	1 FOUR MICRO ONDES PROG	11/02/2015		1 061,10	1 061,10	0,00	Bien Propre
SGCT	20150017A_EY	MATERIEL IVIEW BAI	29/08/2014		42 718,12	42 718,12	0,00	Bien Propre
SGCT	20150017B_EY	MATERIEL IVIEW BAI	29/08/2014		6 955,00	6 955,00	0,00	Bien Propre
SGCT	2015A0031_EY	1 ECRAN SAMSUNG HP13SOI	19/05/2015		3 217,50	3 217,50	0,00	Bien Propre
SGCT	2015B0032_EY	1 ECRAN SAMSUNG H13P3SC	19/05/2015		3 217,50	3 217,50	0,00	Bien Propre
SGCT	201600002_EY	ARSENAL S.A.S IAE	02/11/2015		3 904,32	3 904,32	0,00	Bien Propre
SGCT	201600003_EY	SYNTHESE ARCHIT 2	01/11/2015		957,99	957,99	0,00	Concession avec Retour
SGCT	201600004_EY	ASK S.A 5 Lecteu	11/12/2015		1 134,84	1 134,84	0,00	Bien Propre
SGCT	201600005_EY	SNEF POSE CAMEREA	15/12/2015		8 843,52	8 694,27	149,25	Bien Propre
SGCT	201600007_EY	IAE BORNE ECRAN A	20/01/2016		305,76	305,76	0,00	Bien Propre
SGCT	20160001_EY	LUDI S.F.M N°SERIE 2209419	03/11/2015		24 174,00	24 174,00	0,00	Bien Propre
SGCT	201600010_EY	DEUX GRILLES AVEC MOTIFS	11/02/2016		3 060,94	1 609,96	1 450,98	Concession avec Retour
SGCT	201600011_EY	146 LICENCES CARRE VIP	27/01/2016		42 221,04	40 781,57	1 439,47	Bien Propre
SGCT	201600012_EY	5 LICENCES CARRE VIP	27/01/2016		1 944,00	1 877,72	66,28	Bien Propre
SGCT	201600013_EY	LICENCES IVIEW 3 BA	27/01/2016		15 048,00	14 535,69	512,31	Bien Propre
SGCT	201600014_EY	CARRE VIP IV3 BALL	20/01/2016		116 020,94	112 089,12	3 931,82	Bien Propre
SGCT	201600015_EY	MATERIEL ONLINE BRAKET C	29/01/2016		24 984,62	24 137,92	846,70	Bien Propre

DÉLIBÉRATIONS DU CONSEIL MUNICIPAL DU TOUQUET-PARIS-PLAGE
DU 12 JUILLET 2021

Unité légale	Nom de l'immobilisation	Description	Date de mise en service	Date de sortie	Coût de l'immobilisation	Amortissement cumulé	VNC	Classe d'immobilisation
SGCT	201600016_EY	INSERT AGI IVIEW CARRE VIF	02/02/2016		4 753,20	4 515,34	237,86	Bien Propre
SGCT	201600017_EY	LECTEUR BADGE MAGN CAR	20/01/2016		204,14	204,14	0,00	Bien Propre
SGCT	201600018_EY	BORNE MATERIEL INF CARRE	04/02/2016		188,80	188,80	0,00	Bien Propre
SGCT	201600019_EY	IWIEW FACE PLATE CARRE V	25/11/2015		303,66	303,66	0,00	Bien Propre
SGCT	20160002_EY	LUDI S.F.M N°SERIE 2209424	03/11/2015		24 174,00	24 174,00	0,00	Bien Propre
SGCT	201600020_EY	BORNE INTERACTIVE CARRE	03/02/2016		3 174,20	3 174,20	0,00	Bien Propre
SGCT	201600022_EY	FRAIS PORT CARRE VIP BRA	29/02/2016		237,77	237,77	0,00	Bien Propre
SGCT	201600023_EY	BOITIERS IVIEW 8 CARRE VIF	29/02/2016		2 397,48	2 274,74	122,74	Bien Propre
SGCT	201600024_EY	BRAKET IVIEW 2 CARRE VIP	25/02/2016		201,01	201,01	0,00	Bien Propre
SGCT	201600025_EY	IMPRIMANTE CARRE VIP EUR	11/12/2015		503,24	503,24	0,00	Bien Propre
SGCT	201600026_EY	CASINO TOULOUSE 1	20/04/2016		1,00	1,00	0,00	Bien Propre
SGCT	201600028_EY	LE KAP VERRE CO 7	29/04/2016		1 897,87	1 897,87	0,00	Concession avec Retour
SGCT	201600029_EY	SNEF MISE EN CORFOMITE C	31/05/2016		5 699,34	5 115,84	583,50	Bien Propre
SGCT	20160003_EY	LUDI S.F.M N°SERIE 2209426	03/11/2015		24 174,00	24 174,00	0,00	Bien Propre
SGCT	201600030_EY	LAVE VERRES MEIKO FRANC	14/05/2016		5 225,04	4 697,15	527,89	Concession avec Reprise
SGCT	201600032_EY	BALLY GAMING SY C/	25/05/2016		5 268,46	4 731,58	536,88	Bien Propre
SGCT	201600033_EY	INSERT AGI LOTUS IVIEW BAI	13/04/2016		1 465,20	1 341,91	123,29	Bien Propre
SGCT	201600034_EY	BALLY FRANCE S.FRAIS POR	30/06/2016		7 440,00	6 552,48	887,52	Bien Propre
SGCT	201600035_EY	BALLY GAMING SY 4	29/02/2016		586,44	556,42	30,02	Bien Propre
SGCT	201600036_EY	INMAC Renouve	10/06/2016		820,04	723,70	96,34	Bien Propre
SGCT	201600037_EY	INMAC Renouve	21/06/2016		35,62	35,62	0,00	Bien Propre
SGCT	20160004_EY	LUDI S.F.M N°SERIE 2209427	03/11/2015		24 174,00	24 174,00	0,00	Bien Propre
SGCT	20160005_EY	LUDI S.F.M N°SERIE 2209431	03/11/2015		24 174,00	24 174,00	0,00	Bien Propre
SGCT	20160006A_EY	CARTILLER C-H BALLON EAU	19/08/2015		863,60	491,81	371,79	Concession avec Retour
SGCT	20160006B_EY	CARTILLER C-H CABINE DE D	19/08/2015		900,00	512,53	387,47	Concession avec Retour
SGCT	20160008A_EY	MAS BALLY VIDEO RL 131295	08/02/2016		19 769,41	19 769,41	0,00	Bien Propre
SGCT	20160008B_EY	MAS BALLY VIDEO RL 131295	08/02/2016		19 769,41	19 769,41	0,00	Bien Propre
SGCT	20160009A_EY	MAS N°SERIE 1955013 (	08/02/2016	05/04/2018	0,00	0,00	0,00	Bien Propre
SGCT	20160009B_EY	MAS N°SERIE 1955016 (	08/02/2016	05/04/2018	0,00	0,00	0,00	Bien Propre
SGCT	20160009C_EY	MAS N°SERIE 2109080 (	08/02/2016		16 240,10	16 240,10	0,00	Bien Propre
SGCT	20160009D_EY	MAS N°SERIE 2109080 (	08/02/2016		16 240,10	16 240,10	0,00	Bien Propre
SGCT	20160021A_EY	SYSTEME INTRUSION	26/02/2016		14 736,85	7 302,41	7 434,44	Bien Propre
SGCT	20160021B_EY	SYSTEME CONTROLE ACCES	26/02/2016		5 601,40	2 775,60	2 825,80	Bien Propre
SGCT	20160027B_EY	POSTE RAE N° 1008 N°SERIE	27/06/2016		68 469,08	64 687,52	3 781,56	Bien Propre
SGCT	20160027C_EY	RAE ARCHE ENSEIGNE	27/06/2016		13 548,15	13 548,15	0,00	Bien Propre
SGCT	201700004_EY	MAS N°SERIE 2042939 DKA	26/12/2016		2 822,27	2 822,27	0,00	Bien Propre
SGCT	201700005_EY	MAS N°SERIE 2022035 DKA	26/12/2016		2 822,27	2 822,27	0,00	Bien Propre
SGCT	201700006_EY	MAS N°SERIE 2088667 EFA	01/12/2016		5 357,25	5 357,25	0,00	Bien Propre
SGCT	201700007_EY	MAS N°SERIE 039459AU EFA	01/12/2016		5 431,32	5 431,32	0,00	Bien Propre
SGCT	201700008_EY	MAS N°SERIE 040345FR EFA	01/12/2016		5 431,34	5 431,34	0,00	Bien Propre
SGCT	201700009_EY	MAS N°SERIE 2090011 EFA	01/12/2016		5 200,72	5 200,72	0,00	Bien Propre
SGCT	201700012_EY	SERVEUR CLOUD 14MAS IGT	31/12/2016		20 614,80	16 057,10	4 557,70	Bien Propre
SGCT	201700013_EY	CREATION 10 LIAISON BORNI	01/11/2016		7 349,04	3 458,36	3 890,68	Concession avec Retour

DÉLIBÉRATIONS DU CONSEIL MUNICIPAL DU TOUQUET-PARIS-PLAGE
DU 12 JUILLET 2021

Unité légale	Nom de l'immobilisation	Description	Date de mise en service	Date de sortie	Coût de l'immobilisation	Amortissement cumulé	VNC	Classe d'immobilisation
SGCT	201700014_EY	IMPRIMANTE THERMIQUE	01/11/2016		841,34	395,92	445,42	Bien Propre
SGCT	201700015_EY	CREATION PRISES RJ45	01/12/2016		1 500,00	691,17	808,83	Concession avec Retour
SGCT	201700016_EY	REMPLACEMENT VENTILATIC	21/11/2016		686,76	320,48	366,28	Concession avec Retour
SGCT	201700017_EY	LICENCES LOTUS EC	01/11/2016		672,52	672,52	0,00	Bien Propre
SGCT	201700018_EY	RACCORDS PLATERIE	15/01/2017		870,93	414,87	456,06	Concession avec Retour
SGCT	201700019_EY	EQUIPEMENTS EXTREME NE	01/11/2016		298,11	238,49	59,62	Bien Propre
SGCT	201700020_EY	I VIEW MAS 500ST000538	27/02/2017		243,15	181,33	61,82	Bien Propre
SGCT	201700021_EY	I VIEW MAS 500ST000539	27/02/2017		243,15	181,33	61,82	Bien Propre
SGCT	201700022_EY	I VIEW MAS 500ST000540	27/02/2017		243,15	181,33	61,82	Bien Propre
SGCT	201700023_EY	I VIEW MAS 500ST000541	27/02/2017		243,15	181,33	61,82	Bien Propre
SGCT	201700024_EY	I VIEW MAS 500ST000542	27/02/2017		243,15	181,33	61,82	Bien Propre
SGCT	201700025_EY	I VIEW MAS 500ST000543	27/02/2017		243,15	181,33	61,82	Bien Propre
SGCT	201700026_EY	I VIEW MAS 500ST000544	27/02/2017		243,15	181,33	61,82	Bien Propre
SGCT	201700027_EY	I VIEW MAS 500ST000545	27/02/2017		243,15	181,33	61,82	Bien Propre
SGCT	201700028_EY	MAS 500ST000538 BA	27/02/2017		15 216,00	11 347,36	3 868,64	Bien Propre
SGCT	201700029_EY	MAS 500ST000539 BA	27/02/2017		15 216,00	11 347,36	3 868,64	Bien Propre
SGCT	201700030_EY	MAS 500ST000540 BA	27/02/2017		15 216,00	11 347,36	3 868,64	Bien Propre
SGCT	201700031_EY	MAS 500ST000541 BA	27/02/2017		15 216,00	11 347,36	3 868,64	Bien Propre
SGCT	201700032_EY	MAS 500ST000542 BA	27/02/2017	01/11/2019	0,00	0,00	0,00	Bien Propre
SGCT	201700033_EY	MAS 500ST000543 BA	27/02/2017	01/11/2019	0,00	0,00	0,00	Bien Propre
SGCT	201700034_EY	MAS 500ST000544 BA	27/02/2017	01/11/2019	0,00	0,00	0,00	Bien Propre
SGCT	201700035_EY	MAS 500ST000545 BA	27/02/2017	01/11/2019	0,00	0,00	0,00	Bien Propre
SGCT	201700036_EY	KIT DISPLAY & KIT V3 READE	27/02/2017		3 518,36	2 623,82	894,54	Bien Propre
SGCT	201700037_EY	SYSTEM D'AFFICHAGE	27/02/2017		5 076,60	3 785,88	1 290,72	Bien Propre
SGCT	201700038_EY	I VIEW MAS CASIN	27/02/2017		3 666,63	2 734,40	932,23	Bien Propre
SGCT	201700039_EY	VERRE TREMPE KA	16/02/2017		1 374,99	640,32	734,67	Concession avec Reprise
SGCT	201700040_EY	ACCES WIFI CLIENT EI	01/11/2016		2 941,91	2 353,53	588,38	Bien Propre
SGCT	201700041_EY	MAS NICE SERIE 2022590	24/11/2016		1,00	0,00	1,00	Bien Propre
SGCT	201700042_EY	MAS NICE SERIE 2022593	24/11/2016		1,00	0,00	1,00	Bien Propre
SGCT	201700045_EY	MAS CASSIS 517VHYB200307	24/04/2017	22/11/2019	0,00	0,00	0,00	Bien Propre
SGCT	201700046_EY	MAS CASSIS 517VHYB200306	24/04/2017	22/11/2019	0,00	0,00	0,00	Bien Propre
SGCT	201700047_EY	BATTERIE 12 V 7 AH FA	20/03/2017		2 105,09	1 536,90	568,19	Concession avec Reprise
SGCT	201700048_EY	FAUTEUILS FACT	10/04/2017		3 634,89	2 599,17	1 035,72	Bien Propre
SGCT	201700049_EY	TABLES 70 x 70cm FA(	10/04/2017		1 604,58	1 147,37	457,21	Bien Propre
SGCT	201700050_EY	MAS CURVE V22/22 F/	18/04/2017		23 584,80	16 830,99	6 753,81	Bien Propre
SGCT	201700051_EY	MAS CURVE V22/22 F/	18/04/2017		23 584,80	16 830,99	6 753,81	Bien Propre
SGCT	201700052_EY	MAS CURVE V22/22 F/	18/04/2017		23 584,80	16 830,99	6 753,81	Bien Propre
SGCT	201700053_EY	MAS HELIX 2001002-750105	24/04/2017		15 810,00	11 265,70	4 544,30	Bien Propre
SGCT	201700054_EY	MAS HELIX 2001002-751095	24/04/2017		15 810,00	11 265,70	4 544,30	Bien Propre
SGCT	201700055_EY	MAS HELIX 2001002-751125-1	24/04/2017		15 810,00	11 265,70	4 544,30	Bien Propre
SGCT	201700056_EY	MAS HELIX 2001002-751130-1	24/04/2017		15 810,00	11 265,70	4 544,30	Bien Propre
SGCT	201700060_EY	MAS DX114829V ARISTOCRA	05/07/2017		7 587,43	7 587,43	0,00	Bien Propre
SGCT	201700061_EY	MAS DX114805V ARISTOCRA	05/07/2017		7 587,43	7 587,43	0,00	Bien Propre

DÉLIBÉRATIONS DU CONSEIL MUNICIPAL DU TOUQUET-PARIS-PLAGE
DU 12 JUILLET 2021

Unité légale	Nom de l'immobilisation	Description	Date de mise en service	Date de sortie	Cout de l'immobilisation	Amortissement cumulé	VNC	Classe d'immobilisation
SGCT	201700062_EY	MAS mise en reserve 23/07/201	24/04/2017	10/09/2018	0,00	0,00	0,00	Bien Propre
SGCT	201700063_EY	MAS LUDI IGT SMLD 1955012	24/04/2017		1 880,27	1 880,27	0,00	Bien Propre
SGCT	201700064_EY	PC MEDIA BALLY COOLSIGN	18/04/2017		4 200,00	2 997,27	1 202,73	Bien Propre
SGCT	201700065_EY	TRAVAUX VIDEO CAMERA	24/04/2017		54 042,83	19 130,07	34 912,76	Bien Propre
SGCT	201700066_EY	LICENCES MESSAGE BROKEI	27/04/2017		11 968,48	11 968,48	0,00	Bien Propre
SGCT	201700069_EY	MAS LUDI G22 MULTIJEUX 20	05/07/2017		1,00	0,00	1,00	Bien Propre
SGCT	201700070_EY	MAS LUDI G22 MULTIJEUX 20	05/07/2017		1,00	0,00	1,00	Bien Propre
SGCT	201700071_EY	MAS LUDI G22 MULTIJEUX 20	05/07/2017		1,00	0,00	1,00	Bien Propre
SGCT	201700072_EY	MAS en réserve 23/07/2018 - M	05/07/2017	10/09/2018	0,00	0,00	0,00	Bien Propre
SGCT	201700073_EY	MAS IGT MULTIJEUX VP3 197	05/07/2017		1,00	0,00	1,00	Bien Propre
SGCT	201700074_EY	MAS 270 BALLY GREEN S081	05/07/2017	10/09/2018	0,00	0,00	0,00	Bien Propre
SGCT	201700075_EY	MAS 291 BALLY BLACK S0901	05/07/2017	10/09/2018	0,00	0,00	0,00	Bien Propre
SGCT	201700076_EY	MAS BALLY N° SERIE B16015	21/07/2017	01/11/2017	0,00	0,00	0,00	Bien Propre
SGCT	201700077_EY	MAS BALLY N° SERIE B16015	21/07/2017	01/11/2017	0,00	0,00	0,00	Bien Propre
SGCT	201700078_EY	ENSEIGNE PROGRESSIF 3 M	06/07/2017		6 392,76	4 255,50	2 137,26	Bien Propre
SGCT	IMMO0000001456	ACQUISITION 2 MAS CAP D'A	01/11/2017		0,00	0,00	0,00	Bien Propre
SGCT	IMMO0000001460	ACQUISITION 2 MAS CAP D'AGDE N° SERIE - 5095224			0,00	0,00	0,00	Bien Propre
SGCT	IMMO0000001464	ACQUISITION 2 MAS CAP D'A	01/11/2017	26/02/2018	0,00	0,00	0,00	Bien Propre
SGCT	IMMO0000001467	ACQUISITION 2 MAS CAP D'A	01/11/2017	26/02/2018	0,00	0,00	0,00	Bien Propre
SGCT	Table refrigérée	Table refrigérée	07/11/2017		2 507,93	1 496,40	1 011,53	Bien Propre
SGCT	4 stations vidéo Z240	4 stations vidéo Z240 HP			0,00	0,00	0,00	Bien Propre
SGCT	4 stations vidéo Z240	4 stations vidéo Z240 HP	01/01/2018		12 444,41	7 051,83	5 392,58	Bien Propre
SGCT	Extincteurs	Extincteurs	01/11/2017		1 689,17	1 013,50	675,67	Concession avec Reprise
SGCT	Extincteurs	Extincteurs	01/11/2017		188,15	112,89	75,26	Concession avec Reprise
SGCT	1 TABLE BLACK JAC	1 TABLE BLACK JACK AUTOM	13/02/2018		70 868,58	38 471,52	32 397,06	Bien Propre
SGCT	7 chaises pour BJE	7 chaises pour BJE	14/02/2018		2 261,70	613,22	1 648,48	Bien Propre
SGCT	MACHINE A GLACOI	MACHINE A GLACONS CREU	20/02/2018		1 251,08	673,95	577,13	Bien Propre
SGCT	3 MAS ARISTOCRAT	3 MAS ARISTOCRAT ZORRO	06/11/2017		25 873,59	15 452,29	10 421,30	Bien Propre
SGCT	3 MAS ARISTOCRAT	3 MAS ARISTOCRAT ZORRO	06/11/2017		25 873,58	15 452,28	10 421,30	Bien Propre
SGCT	3 MAS ARISTOCRAT	3 MAS ARISTOCRAT ZORRO	06/11/2017		25 873,58	15 452,28	10 421,30	Bien Propre
SGCT	6 CHAISSES DOUBLI	6 CHAISSES DOUBLE POUR F	14/02/2018		4 908,36	1 330,82	3 577,54	Bien Propre
SGCT	4 MAS BALLY TWINS	4 MAS BALLY TWINSTAR LOC	05/04/2018		29 148,00	14 995,03	14 152,97	Bien Propre
SGCT	4 MAS BALLY TWINS	4 MAS BALLY TWINSTAR LOC	05/04/2018		29 148,00	14 995,03	14 152,97	Bien Propre
SGCT	4 MAS BALLY TWINS	4 MAS BALLY TWINSTAR LOC	05/04/2018		29 148,00	14 995,03	14 152,97	Bien Propre
SGCT	4 MAS BALLY TWINS	4 MAS BALLY TWINSTAR LOC	05/04/2018		29 148,00	14 995,03	14 152,97	Bien Propre
SGCT	WILLIAM'S	MAS ROYAN N°491 SERIE N°V	01/11/2017	05/04/2018	0,00	0,00	0,00	Bien Propre
SGCT	william's	MAS ROYAN N°492 SERIE N°V	01/11/2017	05/04/2018	0,00	0,00	0,00	Bien Propre
SGCT	WILLIAM'S	MAS ROYAN N°493 SERIE N°V	01/11/2017	05/04/2018	0,00	0,00	0,00	Bien Propre
SGCT	BALLY	ACQUISITION MAS °909 SERIE	02/03/2018	14/05/2018	0,00	0,00	0,00	Bien Propre
SGCT	BALLY	ACQUISITION MAS °910 SERIE	02/03/2018	14/05/2018	0,00	0,00	0,00	Bien Propre
SGCT	BALLY	ACQUISITION MAS °911 SERIE	02/03/2018	14/05/2018	0,00	0,00	0,00	Bien Propre
SGCT	extension système int	extension système intrusion cot	01/11/2017		0,00	0,00	0,00	Bien Propre
SGCT	extension système int	extension système intrusion cot	01/11/2017		23 969,35	14 381,61	9 587,74	Bien Propre

DÉLIBÉRATIONS DU CONSEIL MUNICIPAL DU TOUQUET-PARIS-PLAGE
DU 12 JUILLET 2021

Unité légale	Nom de l'immobilisation	Description	Date de mise en service	Date de sortie	Coût de l'immobilisation	Amortissement cumulé	VNC	Classe d'immobilisation
SGCT	IMMO0000002356	ROBOT PATISSIER 6.9L HEAVYDUTY			0,00	0,00	0,00	Bien Propre
SGCT	IMMO0000002361	ROBOT PATISSIER 6.9L HEAV	22/12/2017		692,47	396,12	296,35	Bien Propre
SGCT	CE_LULE MIXTE 5 NI	CELLULE MIXTE 5 NIVEAUX E	01/11/2017		3 024,14	1 814,49	1 209,65	Concession avec Reprise
SGCT	iview bje	7 IVIEW BJE - BALLY GAMING	13/02/2018		11 424,00	6 201,60	5 222,40	Bien Propre
SGCT	LICENCES BJE	7 LICENCES BJE - BALLY GAM	13/02/2018		5 522,26	2 997,79	2 524,47	Bien Propre
SGCT	IMMO0000002950	ENSEIGNE NOUVELLE MAS	21/04/2018		4 875,97	2 465,07	2 410,90	Bien Propre
SGCT	IMMO0000002951	TRAVAUX CLIMATISATION MA	23/03/2018		2 588,75	964,32	1 624,43	Concession avec Retour
SGCT	IMMO0000006846	ACQUISITION 2 MAS DEAUVIL	18/05/2018	23/07/2018	0,00	0,00	0,00	Bien Propre
SGCT	IMMO0000006847	ACQUISITION 2 MAS DEAUVIL	18/05/2018	23/07/2018	0,00	0,00	0,00	Bien Propre
SGCT	Travaux climatisation	Travaux climatisation cafe barrie	23/03/2018		1 278,95	476,42	802,53	Concession avec Retour
SGCT	Bally Poker Twinstar s	Bally Poker Twinstar slant Top	18/06/2018		21 535,00	10 205,20	11 329,80	Bien Propre
SGCT	Bally Poker Twinstar s	Bally Poker Twinstar slant Top	18/06/2018		21 535,00	10 205,20	11 329,80	Bien Propre
SGCT	Bally Poker Twinstar s	Bally Poker Twinstar slant Top	18/06/2018		21 535,00	10 205,20	11 329,80	Bien Propre
SGCT	Bally Poker Twinstar s	Bally Poker Twinstar slant Top	18/06/2018		21 535,00	10 205,20	11 329,80	Bien Propre
SGCT	MAS Casino de Megè	MAS Casino de Megève	28/06/2018		1,00	0,00	1,00	Bien Propre
SGCT	MAS Casino de Megè	MAS Casino de Megève	28/06/2018		1,00	0,00	1,00	Bien Propre
SGCT	MAS Casino de Megè	MAS Casino de Megève	28/06/2018		1,00	0,00	1,00	Bien Propre
SGCT	IMMO0000007788	IAE 1 MAS PROSLANTS AS-1 '	28/06/2018		6 000,00	2 810,00	3 190,00	Bien Propre
SGCT	IMMO0000007789	CAMERAS VIDEO SURVEILLA	01/07/2018		2 356,75	1 099,82	1 256,93	Bien Propre
SGCT	IMMO0000007790	CAMERAS VIDEO SURVEILLA	01/07/2018		586,22	273,57	312,65	Bien Propre
SGCT	IMMO0000007791	CAMERAS VIDEO SURVEILLA	01/07/2018		895,20	417,76	477,44	Bien Propre
SGCT	IMMO0000007797	Travaux climatisation local ondu	10/07/2018		4 222,69	1 462,61	2 760,08	Concession avec Reprise
SGCT	IMMO0000007800	ENSEIGNES KAKEMONO - TE	01/05/2018		16 621,20	4 155,30	12 465,90	Bien Propre
SGCT	IMMO0000007805	DEUX FEUX VIFS - GAZ -	16/07/2018		1 309,00	600,31	708,69	Bien Propre
SGCT	IMMO0000007806	FRIGO BAR 3 PORTES VITREI	12/07/2018		1 887,13	869,50	1 017,63	Bien Propre
SGCT	IMMO0000007808	2 MAS BALLY TWINSTAR ROU	20/08/2018		22 848,00	10 048,21	12 799,79	Bien Propre
SGCT	IMMO0000007811	2 MAS BALLY TWINSTAR ROU	20/08/2018		22 848,00	10 048,21	12 799,79	Bien Propre
SGCT	IMMO0000009790	ACQUISITION 3 MAS FVA - B1	27/07/2018		18 209,76	11 776,21	6 433,55	Bien Propre
SGCT	IMMO0000009792	ACQUISITION 3 MAS FVA - B1	27/07/2018		18 209,76	11 776,21	6 433,55	Bien Propre
SGCT	IMMO0000009793	ACQUISITION 3 MAS FVA - B1	27/07/2018		18 209,76	11 776,21	6 433,55	Bien Propre
SGCT	IMMO0000009805	FOUR A CONVECTION 87 LITF	27/07/2018		1 108,00	835,96	272,04	Bien Propre
SGCT	IMMO0000009806	4 BORNES ARCADE CLASSIC	01/09/2018		3 886,92	2 807,22	1 079,70	Bien Propre
SGCT	SSI SERVICE ALARMES LUMINEUSES SANITAIRES		01/11/2018		1 631,82	652,73	979,09	Bien Propre
SGCT	ORACLE FRANCE Licences Projet Harmony		01/11/2018		1 684,80	1 123,20	561,60	Bien Propre
SGCT	6M TECHNOLOGIES Avant Projet Symphonie : Rénov		01/11/2018		4 346,00	2 897,34	1 448,66	Bien Propre
SGCT	ECONOCOM PRODUCTS AND SOLUTIONS Rempla		01/11/2018		2 095,00	1 396,67	698,33	Bien Propre
SGCT	PROCED IAE AFFICHEUR 23 SIMPLE FACE		01/11/2018		6 672,00	2 668,80	4 003,20	Bien Propre
SGCT	SSI SERVICE ALARMES LUMINEUSES SANITAIRES		01/11/2018		792,47	316,99	475,48	Bien Propre
SGCT	ORACLE FRANCE Projet Harmony : Caisses Micros		01/11/2018		4 627,32	3 084,88	1 542,44	Bien Propre
SGCT	UNIV AIR MEUBLE REFRIGERE 1/1 2P AV DOSSER		01/11/2018		838,50	335,40	503,10	Bien Propre
SGCT	AVRANCHES AUTOMATIC TABLE PONG		14/12/2018		3 975,31	1 496,08	2 479,23	Bien Propre
SGCT	SNEF DOMES MOBILES INTERIEUR AXIS VIDEO SU		20/11/2018		4 783,58	1 862,94	2 920,64	Bien Propre
SGCT	BALLY FRANCE MAS BALLY DUALOS budget 2019-I		14/12/2018	29/09/2020	0,00	0,00	0,00	Bien Propre

DÉLIBÉRATIONS DU CONSEIL MUNICIPAL DU TOUQUET-PARIS-PLAGE
DU 12 JUILLET 2021

Unité légale	Nom de l'immobilisation	Description	Date de mise en service	Date de sortie	Cout de l'immobilisation	Amortissement cumulé	VNC	Classe d'immobilisation
SGCT	BALLY FRANCE MAS	BALLY DUALOS budget 2019-	14/12/2018	29/09/2020	0,00	0,00	0,00	Bien Propre
SGCT	BALLY FRANCE MAS	BALLY J43 budget 2019-IAE-M	14/12/2018		29 928,00	11 263,23	18 664,77	Bien Propre
SGCT	BALLY FRANCE MAS	BALLY J43 budget 2019-IAE-M	14/12/2018		29 928,00	11 263,23	18 664,77	Bien Propre
SGCT	GAMING PARTNERS	INTERNTERNATIONAL jetons	01/11/2018	01/11/2018	0,00	0,00	0,00	Bien Propre
SGCT	CENNOX LIASSES PIEGEES		12/11/2018		1 395,94	549,85	846,09	Bien Propre
SGCT	MRG MODERN RESTAURATION GESTION	GRILL F	01/11/2018		260,82	104,33	156,49	Bien Propre
SGCT	MRG MODERN RESTAURATION GESTION	GRILL F	01/11/2018		453,39	181,36	272,03	Bien Propre
SGCT	BALLY GAMING SYSTEMS	EXTENSION 4 POSTES I	04/01/2019		3 385,63	1 235,94	2 149,69	Bien Propre
SGCT	BALLY GAMING SYSTEMS	4 IVIEWS POUR EXTENS	04/01/2019		6 102,60	2 227,78	3 874,82	Bien Propre
SGCT	RAE N° 1014 1015 1(	NOVOMATIC SERV FRANCE (	04/01/2019		32 011,58	11 685,95	20 325,63	Bien Propre
SGCT	Frais Annexes Déploi	INTELLIWAYFrais Annexes Dép	23/11/2018		4 000,00	2 585,18	1 414,82	Bien Propre
SGCT	MAS 559 Helix plus S	MAS 559 Helix plus Slant SS R	14/12/2018		21 703,20	8 167,87	13 535,33	Bien Propre
SGCT	MAS 560 Helix plus S	MAS 560 Helix plus Slant SS M:	14/12/2018		21 703,20	8 167,87	13 535,33	Bien Propre
SGCT	MAS 561 Helix plus S	MAS 561 Helix plus Slant SS Lil	14/12/2018		21 703,20	8 167,87	13 535,33	Bien Propre
SGCT	MAS 562 Helix plus S	MAS 562 Helix plus Slant SS Fl:	14/12/2018		21 703,20	8 167,87	13 535,33	Bien Propre
SGCT	MAS 566-NOVOMATI	MAS 566-NOVOMATIC-VOODC	13/02/2019		17 074,08	5 853,97	11 220,11	Bien Propre
SGCT	MAS 567-NOVOMATI	MAS 567-NOVOMATIC-VOODC	13/02/2019		17 074,08	5 853,97	11 220,11	Bien Propre
SGCT	LICENCE BUNDLE LI	LICENCE BUNDLE LDV & SMI	25/02/2019		13 416,00	13 416,00	0,00	Bien Propre
SGCT	BONUS BOX	BONUS BOX	01/04/2019		2 091,20	331,11	1 760,09	Bien Propre
SGCT	OLICIER ARTIFICIEL	OLICIER ARTIFICIEL RESTAUI	01/04/2019		1 764,00	279,30	1 484,70	Bien Propre
SGCT	FOURNITURE INSTA	FOURNITURE INSTAL MEUBLI	01/11/2018		850,00	170,00	680,00	Bien Propre
SGCT	MAS 568 et 569 RAE	MAS 568 ET 569 - Code projet	13/02/2019		28 023,94	9 608,21	18 415,73	Bien Propre
SGCT	FRITEUSE A GAZ ET	FRITEUSE A GAZ ET GRILLAD	21/05/2019		6 018,07	1 740,71	4 277,36	Bien Propre
SGCT	IMPRIMANTE CARRE	IMPRIMANTE CARRE VIP ZEB	20/05/2019		1 695,42	770,19	925,23	Bien Propre
SGCT	Fu Lai Cai Lai 5 Sea L	Fu Lai Cai Lai 5 Sea Legends-M	23/05/2019		16 975,72	4 891,92	12 083,80	Bien Propre
SGCT	Fu Lai Cai Lai Triple F	Fu Lai Cai Lai Triple Festival - M	23/05/2019		16 975,72	4 891,92	12 083,80	Bien Propre
SGCT	Fu Lai Cai Lai Stack W	Fu Lai Cai Lai Stack Wild Luxur	23/05/2019		16 975,72	4 891,92	12 083,80	Bien Propre
SGCT	Fu Lai Cai Lai 5 Sea L	Fu Lai Cai Lai 5 Sea Legends	23/05/2019		16 975,74	4 891,94	12 083,80	Bien Propre
SGCT	REMPLACEMENT GF	REMPLACEMENT GROUPE CI	19/07/2019		2 001,44	514,35	1 487,09	Bien Propre
SGCT	Caisse Additionnelle S	Caisse Additionnelle Symphony	25/06/2019		1 699,25	458,80	1 240,45	Bien Propre
SGCT	FOURNITURE ET PO	FOURNITURE ET POSE CAME	20/11/2018		10 161,93	3 957,51	6 204,42	Bien Propre
SGCT	BORNE CARRE VIP 2	BORNE CARRE VIP 2019 CAMELEON		06/09/2019	0,00	0,00	0,00	Bien Propre
SGCT	BORNE CARRE VIP 2	BORNE CARRE VIP 2019	14/05/2019		9 309,10	2 727,67	6 581,43	Bien Propre
SGCT	IMMO0000024604	2 ARMOIRES A RIDEAUX ALU	01/11/2019		808,62	161,72	646,90	Bien Propre
SGCT	IMMO0000025027	Diagnostic Onduleur - Budget D	01/11/2019		4 245,36	849,07	3 396,29	Concession avec Retour
SGCT	IMMO0000028556	IAE RADIATEURS BACK OFFI(	01/11/2019		441,59	88,32	353,27	Concession avec Reprise
SGCT	IMMO0000028557	IAE RADIATEURS BACK OFFI(	01/11/2019		763,22	152,64	610,58	Concession avec Reprise
SGCT	IMMO0000028558	IAE RADIATEURS BACK OFFI(	01/11/2019		645,62	129,12	516,50	Concession avec Reprise
SGCT	IMMO0000028559	IAE RADIATEURS BACK OFFI(	01/11/2019		1 032,53	206,51	826,02	Concession avec Reprise
SGCT	Actifs Réseaux	Actifs Réseaux	01/11/2019		69 506,58	6 950,66	62 555,92	Bien Propre
SGCT	LYRECO FRANCE 2 /	LYRECO FRANCE 2 ARMOIRES A RIDEAUX ALU / HETRE			0,00	0,00	0,00	Bien Propre
SGCT	SALAMANDRE ELEC	SALAMANDRE ELECTRIQUE E	14/11/2019		1 790,00	345,07	1 444,93	Bien Propre
SGCT	Ballon d'eau chaude c	Ballon d'eau chaude des cuisine	31/01/2020		1 068,59	160,86	907,73	Concession avec Retour

Unité légale	Nom de l'immobilisation	Description	Date de mise en service	Date de sortie	Coût de l'immobilisation	Amortissement cumulé	VNC	Classe d'immobilisation
SGCT	ARRET LICENCE CL(	ARRET LICENCE CLOUD SUR	26/11/2019		10 158,00	1 890,52	8 267,48	Bien Propre
SGCT	MATERIEL EXTENSI(	MATERIEL EXTENSION 2 POS	14/02/2020		4 458,80	635,51	3 823,29	Bien Propre
SGCT	TRAVAUX COMPLEM	TRAVAUX COMPLEMENTAIRE CONCERNANT LA CRÉATION R(			0,00	0,00	0,00	Concession avec Retour
SGCT	F+P Résistance électi	F+P Résistance électrique CTA 1er Etage /Facture selon devis N° 2			0,00	0,00	0,00	Bien Propre
SGCT	Adoucisseur rondéo 3	Adoucisseur rondéo 3 électronique			0,00	0,00	0,00	Bien Propre
SGCT	BORNES INTERACTI	BORNES INTERACTIVES TAC	06/03/2020		5 938,80	1 293,13	4 645,67	Bien Propre
SGCT	BORNES INTERACTI	BORNES INTERACTIVES TAC	06/03/2020		5 938,80	1 293,13	4 645,67	Bien Propre
SGCT	INSTALLATION TABL	INSTALLATION TABLE REFRI(	14/11/2019		300,00	57,83	242,17	Bien Propre
SGCT	Table réfrigérée Ecos	Table réfrigérée Ecostore HP C	14/11/2019		2 275,40	438,65	1 836,75	Bien Propre
SGCT	Prestation Projet Harn	Prestation Projet Harmony	01/11/2019		7 065,20	2 355,07	4 710,13	Bien Propre
SGCT	IAE 8 FAUTEUILS DE	IAE 8 FAUTEUILS DE BUREAU	11/12/2019		2 532,06	450,60	2 081,46	Bien Propre
SGCT	MAS IGT CRYSTAL D	MAS IGT CRYSTAL DUAL 27 I	26/11/2019		24 748,80	4 606,03	20 142,77	Bien Propre
SGCT	MAS IGT CRYSTAL D	MAS IGT CRYSTAL DUAL 27 I	26/11/2019		24 748,80	4 606,03	20 142,77	Bien Propre
SGCT	MAS N° 583 CONCEF	MAS N° 583 CONCERTO SLANT KONAMI CAT / N° DE SERIE 15			0,00	0,00	0,00	Bien Propre
SGCT	MAS N° 583 CONCEF	MAS N° 583 CONCERTO SLAN	20/12/2019	20/12/2019	0,00	0,00	0,00	Bien Propre
SGCT	MAS N°582 CONCER	MAS N°582 CONCERTO SLANT KONAMI CAT / N° DE SERIE 15			0,00	0,00	0,00	Bien Propre
SGCT	MAS N° 582 CONCEF	MAS N° 582 CONCERTO SLAN	20/12/2019		17 991,45	3 114,65	14 876,80	Bien Propre
SGCT	MAS N° 578 HELIX PI	MAS N° 578 HELIX PLUS / N° I	26/11/2019		21 480,00	3 997,67	17 482,33	Bien Propre
SGCT	MAS N° 579 HELIX PI	MAS N° 579 HELIX PLUS / N° I	26/11/2019		21 480,00	3 997,67	17 482,33	Bien Propre
SGCT	MAS N° 580 HELIX PI	MAS N° 580 HELIX PLUS / N° I	26/11/2019		21 480,00	3 997,67	17 482,33	Bien Propre
SGCT	MAS N° 581 HELIX PI	MAS N° 581 HELIX PLUS / N° I	26/11/2019		21 480,00	3 997,67	17 482,33	Bien Propre
SGCT	MAS N° 577 HELIX PI	MAS N° 577 HELIX PLUS / N° I	26/11/2019		16 740,00	3 115,50	13 624,50	Bien Propre
SGCT	MAS N° 576 HELIX PI	MAS N° 576 HELIX PLUS / N° I	26/11/2019		16 740,00	3 115,50	13 624,50	Bien Propre
SGCT	MAS N° 583 CONCEF	MAS N° 583 CONCERTO SLAN	20/12/2019		17 991,45	3 114,65	14 876,80	Bien Propre
SGCT	Adoucisseur rondéo 3	Adoucisseur rondéo 3 électroni(	11/02/2020		1 049,80	151,44	898,36	Bien Propre
SGCT	F+P Résistance éléct	F+P Résistance éléctrique CTA	07/02/2020		4 078,65	597,73	3 480,92	Concession avec Retour
SGCT	TRAVAUX COMPLEM	TRAVAUX COMPLEMENTAIRE	10/02/2020		6 222,59	1 502,00	4 720,59	Concession avec Retour
SGCT	TRANSPORT BORNE	TRANSPORT BORNES INTER/	06/03/2020		564,48	122,91	441,57	Bien Propre
SGCT	MAINTENANCE MATI	MAINTENANCE MATERIELLE (	06/03/2020		752,64	163,88	588,76	Bien Propre
SGCT	POSTES RAE FVC28	POSTES RAE FVC28A010C-F\	14/02/2020		8 184,52	1 166,53	7 017,99	Bien Propre
SGCT	POSTES RAE FVC28	POSTES RAE FVC28A010C-F\	14/02/2020		8 184,51	1 166,53	7 017,98	Bien Propre
SGCT	IMMO0000044209-AC	ACHAT Kit IVIEW - KIT MEW4.I	21/09/2020		1 687,58	37,50	1 650,08	Bien Propre
SGCT	Jetons non négociable	Jetons non négociables jeux tra	28/09/2020		1 101,61	10,10	1 091,51	Bien Propre
SGCT	IMMO0000044607 - M	IMMO0000044607 - MAS 585 -	30/09/2020		14 343,81	548,96	13 794,85	Bien Propre
SGCT	IMMO0000044608 - M	IMMO0000044608 - MAS 584 -	30/09/2020		14 343,81	548,96	13 794,85	Bien Propre
SGCT	IMMO0000049842- M	IMMO0000049842- MAS N°SEF	01/01/2021		0,00	0,00	0,00	Bien Propre
SGCT	IMMO0000049843-M/	IMMO0000049843-MAS N° SEF	01/01/2021		0,00	0,00	0,00	Bien Propre
SGCT	IMMO0000049844-M/	IMMO0000049844-MAS N° 136	01/01/2021		0,00	0,00	0,00	Bien Propre

24) Présentation du rapport annuel d'activités de la SAS Casinos du Touquet qui exploite le Casino des 4 saisons (année 2019-2020)

Délibération n° 2021-03-24 du 12 juillet 2021

CASINO DES QUATRE SAISONS

SAS CASINOS DU TOUQUET

Exercice 2019-2020 - Rapport du délégataire

Monsieur le Maire expose :

1°) que par délibération en date du 13 avril 1999, le Conseil Municipal a confié à la SAS Casinos du Touquet l'exploitation du Casino des Quatre Saisons.

2°) que cette activité a été qualifiée par le Conseil d'État de délégation de service public et, qu'en conséquence, celle-ci est soumise notamment aux dispositions de la loi n° 2016-1691 du 9 décembre 2016.

3°) qu'en vertu de ces dispositions, la SAS Casinos du Touquet nous a remis le 27 mai 2021 le rapport annuel technique et financier afférent aux conditions d'exécution de ce service public au titre de l'exercice 2019-2020.

4°) que l'examen de ces documents produits n'appelle pas d'observations particulières.

Vu le Code Général des Collectivités Territoriales et notamment les articles L 1411-3 et R 2222-1 à R 2222-6,

Vu le Code de la Commande Publique et notamment l'article L 3131-5,

Vu la loi n° 2016-1691 du 9 décembre 2016 relative à la transparence, à la lutte contre la corruption et à la modernisation de la vie économique,

Vu l'ordonnance n° 2018-1074 du 26 novembre 2018 portant partie législative du code de la commande publique,

Vu l'ordonnance n° 2016-65 du 29 janvier 2016 et le décret n° 2016-86 du 1er février 2016 relatifs aux contrats de concession,

Vu le rapport annuel technique et financier remis par la SAS Casinos du Touquet concernant l'exploitation du Casino des Quatre saisons au titre de l'exercice 2019-2020,

Vu le rapport de la Commission de contrôle financier en date du 21 juin 2021,

Vu l'avis favorable de la Commission plénière en date du 8 juillet 2021.

Le Conseil Municipal, cet exposé entendu et après en avoir délibéré :

DÉCIDE à l'unanimité des présents et représentés,

1°) de prendre acte du rapport de gestion 2019-2020 produit par la SAS Casinos du Touquet en qualité d'exploitante du Casino des Quatre Saisons, annexé à la présente délibération.

2°) d'adresser ampliation de la présente délibération à Monsieur le Sous-Préfet de Montreuil-sur-mer et à Monsieur le Trésorier du Touquet-Paris-Plage.

- - - -

CASINO
LE TOUQUET

HÔTEL DE VILLE
27 MAI 2021
LE TOUQUET PARIS-PLAGE

Rapport annuel

EXERCICE 2019/2020

Sur l'exécution de la délégation Du Service Public pour la gestion Et l'exploitation du Casino Des Quatre Saisons du Touquet

CASINOS DU TOUQUET : 26, rue saint Jean - 62520 LE TOUQUET
T. 03 21 05 16 99 - F. 03 21 05 98 95 - mail : casino-letouquet@partouche.com
casinoletouquet - partouche_le_touquet - www.casino-letouquet.partouche.com
SAS au capital de 392 000 € - RCS Boulogne-sur-mer B 616 920 278 - Siret : 616 920 278 00028
N° intracommunautaire FR 70 616 920 278 - Code NAF 9200Z

PARTOUCHE
#JouezleJeu

DÉLIBÉRATIONS DU CONSEIL MUNICIPAL DU TOUQUET-PARIS-PLAGE
DU 12 JUILLET 2021

SOMMAIRE

1. PRESENTATION DE LA SOCIETE DELEGATAIRE

1.1. Kbis

1.2. Actionnariat

1.3. Composition du Conseil d'Administration et Commissaires aux Comptes

1.4. Activités de la délégation

1.5. Composition du Comité de Direction « jeux »

2. DONNEES COMPTABLES

2.1. Comptes annuels de résultat, bilan et annexes afférents de l'exploitation de la délégation
Voir Annexe 1

2.2. Présentation des méthodes et des éléments de calcul économique
Voir Annexe 2

2.3. Etat des variations du patrimoine immobilier intervenues dans le cadre du contrat

2.4. Compte rendu de la situation des biens et immobilisations

2.5. Etat des autres dépenses de renouvellement conformément aux obligations contractuelles
- ✓ Travaux de construction, entretien/réparation
- ✓ Résultat étude énergétique et axe d'optimisation de la consommation énergétique

2.6. Inventaire des biens désignés au contrat comme biens de retour et de reprise du service délégué
- ✓ Inventaire A (biens de retour)
- ✓ Inventaire B (biens de reprise)
- ✓ Inventaire C (biens propres)

2.7. Engagements à incidences financières
- ✓ Procédures contentieuses
- ✓ Déclarations de sinistres aux assurances
  Voir Annexe 3
- ✓ Procédures fiscales précontentieuses

DÉLIBÉRATIONS DU CONSEIL MUNICIPAL DU TOUQUET-PARIS-PLAGE
DU 12 JUILLET 2021

3. COMPTE RENDU TECHNIQUE ET FINANCIER

3.1. Arrêté d'autorisation en vigueur

3.2. Comparatif des résultats pour chaque secteur d'activités (fréquentation, évolution, commentaires)

- ✓ Jeux (jeux traditionnels, jeux électroniques et machines à sous)
- ✓ Prélèvement sur le PBJ exercice N et N-1
- ✓ Restauration
- ✓ Animations

3.3. Tarifs pratiqués

4. INDICATEURS DE LA QUALITE DU SERVICE

4.1. Effectifs et qualification du personnel – organigramme
Voir Annexe 4

4.2. Formation du personnel à la qualité du service

4.3. Contrôle des normes d'hygiène
Voir Annexe 6

4.4. Contrôles des installations et des prestations de services

4.5. Extrait du registre des observations
Voir Annexe 5

4.6. Correspondances des autorités de surveillance

4.7. Mesures proposées pour l'amélioration de la qualité de service :

- ✓ Participation à la vie de la station :
  - o Animations et manifestations (intérieures et extérieures)
  - o Contribution financière au développement touristique :
    - ➢ Liste des bénéficiaires et montant pour l'exercice en cours
    - ➢ Listes des bénéficiaires et montant pour l'exercice à venir (à titre indicatif)
- ✓ Prévention du jeu excessif
  Voir Annexe 7
- ✓ Réclamations
- ✓ Communication et promotion du casino

DÉLIBÉRATIONS DU CONSEIL MUNICIPAL DU TOUQUET-PARIS-PLAGE
DU 12 JUILLET 2021

1. PRESENTATION DE LA SOCIETE DELEGATAIRE

1.1. K-BIS

Greffe du Tribunal de Commerce de Boulogne-sur-Mer
Cs 40047, 16 Rue Barrière St Michel
62201 Boulogne-sur-Mer Cedex

N° de gestion 1969B00027

Extrait Kbis

EXTRAIT D'IMMATRICULATION PRINCIPALE AU REGISTRE DU COMMERCE ET DES SOCIETES
à jour au 17 décembre 2020

IDENTIFICATION DE LA PERSONNE MORALE

Immatriculation au RCS, numéro	616 920 278 R.C.S. Boulogne-sur-Mer
Date d'immatriculation	21/02/1956
Dénomination ou raison sociale	**CASINOS DU TOUQUET**
Forme juridique	Société par actions simplifiée
Capital social	392 000,00 Euros
Adresse du siège	26 Rue Saint-Jean 62520 Le Touquet-Paris-Plage
Durée de la personne morale	Jusqu'au 01/11/2095
Date de clôture de l'exercice social	31 octobre

GESTION, DIRECTION, ADMINISTRATION, CONTROLE, ASSOCIES OU MEMBRES

Président

Nom, prénoms	ZENOU Marc Mardoche
Date et lieu de naissance	Le 01/03/1950 à Vialar (ALGERIE)
Nationalité	Française
Domicile personnel	Avenue des Frènes Villa Siyona 62520 Le Touquet-Paris-Plage

Directeur général délégué

Nom, prénoms	PARTOUCHE Katy Julie
Nom d'usage	ZENOU
Date et lieu de naissance	Le 06/08/1961 à Tiaret (ALGERIE)
Nationalité	Française
Domicile personnel	Avenue des Frènes Villa Siyona 62520 Le Touquet-Paris-Plage

Directeur général délégué

Nom, prénoms	ICHAÏ Jean-Jacques Yossi
Date et lieu de naissance	Le 24/03/1982 à Marseille (13)
Nationalité	Française
Domicile personnel	123 Allée des Pâquerettes 62520 TOUQUET PARIS PLAGE

Commissaire aux comptes titulaire

Dénomination	FRANCE AUDIT EXPERTISE
Forme juridique	Société par actions simplifiée
Adresse	1 Boulevard Saint-Germain 75005 Paris 5e Arrondissement
Immatriculation au RCS, numéro	324 295 369 RCS Paris

RENSEIGNEMENTS RELATIFS A L'ACTIVITE ET A L'ETABLISSEMENT PRINCIPAL

Adresse de l'établissement	26 Rue Saint-Jean 62520 Le Touquet-Paris-Plage
Activité(s) exercée(s)	Débit de boissons, bar, dancing et exploitation de jeux de casino.
Date de commencement d'activité	30/08/1976
Origine du fonds ou de l'activité	Achat
Précédent propriétaire	
Dénomination	SOCIETE DES GRANDS ETABLISSEMENTS DU TOUQUET PARIS PLAGE, Grands Hôtels, Casinos, Etablissement Thermal

DÉLIBÉRATIONS DU CONSEIL MUNICIPAL DU TOUQUET-PARIS-PLAGE
DU 12 JUILLET 2021

Greffe du Tribunal de Commerce de Boulogne-sur-Mer
Cs 40047, 16 Rue Barrière St Michel
62201 Boulogne-sur-Mer Cedex

N° de gestion 1969B00027

Adresse	Casino de la Forêt 62520 Le Touquet-Paris-Plage
Immatriculation au RCS, numéro	775 632 425 RCS Boulogne-sur-Mer
Nom du journal d'annonces légales	Les Echos du Touquet
Date de parution	30/09/1976
Mode d'exploitation	Exploitation directe

Branche d'activité	restaurant
Date de commencement d'activité	30/08/1976
Origine du fonds ou de l'activité	Création
Mode d'exploitation	Exploitation directe

OBSERVATIONS ET RENSEIGNEMENTS COMPLEMENTAIRES

- Mention	Date de début d'activité : 29/01/1946.

Le Greffier

FIN DE L'EXTRAIT

DÉLIBÉRATIONS DU CONSEIL MUNICIPAL DU TOUQUET-PARIS-PLAGE
DU 12 JUILLET 2021

1.2. ACTIONNARAT

GROUPE PARTOUCHE	24 384 actions	99,53%
Richard PARTOUCHE	39 actions	0,16%
Claudette SABAH	39 actions	0,16%
Olga HAMO	38 actions	0,15%
Soit	**24 500 actions de 16€**	

1.3. COMPOSITION DU CONSEIL D'ADMINISTRATION ET COMMISSAIRES AUX COMPTES

Président – Administrateurs* - Commissaires aux comptes	Expiration du mandat
Marc ZENOU, Président	31/10/2021
Katy ZENOU, Directrice Générale Déléguée	31/10/2021
Isidore PARTOUCHE, Administrateur	31/10/2021
Isabelle BEN CHOUADEH, Administrateur	31/10/2021
Sivane ICHAÏ, Administrateur	31/10/2021
Jean-Jacques ICHAÏ, Administrateur	31/10/2021
France Audit Expertise, Commissaire aux Comptes titulaire	31/10/2024

* les Administrateurs ne sont pas inscrits sur le kbis

1.4. ACTIVITES DE LA DELEGATION

- ✓ Casino
- ✓ Restaurant
- ✓ Animation

1.5. COMPOSITION DU COMITE DE DIRECTION « JEUX »

DIRECTEUR RESPONSABLE
Monsieur Marc ZENOU
(Président)

Membres du Comité de Direction

Madame Katy ZENOU (Directrice Générale – Administrateur)
Monsieur Marc CALOIN
Monsieur Laurent DECARNIN
Madame Isabelle BEN CHOUADEH
Madame Sivane ICHAÏ
Monsieur Jean-Jacques ICHAÏ
Monsieur Damien DUCROCQ

DÉLIBÉRATIONS DU CONSEIL MUNICIPAL DU TOUQUET-PARIS-PLAGE
DU 12 JUILLET 2021

2. DONNEES COMPTABLES

2.1. COMPTES ANNUELS DE RESULTAT, BILAN ET ANNEXES AFFERENTS DE L'EXPLOITATION DE LA DELEGATION

Voir Annexe 1.

2.2. PRESENTATION DES METHODES ET DES ELEMENTS DE CALCUL ECONOMIQUE

Voir Annexe 2.

2.3. ETAT DES VARIATIONS DU PATRIMOINE IMMOBILIER INTERVENUES DANS LE CADRE DU CONTRAT

Durant l'exercice comptable 2019-2020, il n'y a eu aucune variation dans cette catégorie.

2.4. COMPTE RENDU DE LA SITUATION DES BIENS ET IMMOBILISATIONS

Notre parc de machines à sous a été renouvelé durant l'exercice 2019-2020 :

- 6 MAS pour 168 836 €
- 24 postes multi-jeux électroniques 413 566 €

Pour mémoire sur l'exercice précédent :
4 MAS pour 99 741 €
Matériels accessoires MAS pour 5 955 €

Autres investissements :

- Transformation du restaurant en salle de jeux 209 834 €
- Peintures extérieures 8 064 €
- Agencement extension bar MAS 14 713 €
- Matériel sono et écran DJ salle de jeux 48 018 €
- Déplacement et création d'un DAB 20 579 €

Pour mémoire sur l'exercice précédent :
Installation du système TITO pour 57 994 €
Matériel de restauration pour 3 974 €
Renouvellement de postes de travail pour 4 471 €

2.5. ETAT DES AUTRES DEPENSES DE RENOUVELLEMENT CONFORMEMENT AUX OBLIGATIONS

✓ **Travaux de construction, entretien/réparation**

Durant l'exercice 2019-2020 nous avons réalisé des travaux de construction pour un montant total de 209 834 €, afin de transformer notre restaurant « LE GRILL » en salle de jeux.
Il a également été dépensé 4 208 € au titre des entretiens et réparation des constructions, et 7 283 € au titre des entretiens généraux.

✓ **Résultat étude énergétique et axe d'optimisation de la consommation énergétique**

Nous avions prévu de mettre en place un audit énergétique dans notre établissement ; mais du fait de la crise sanitaire qui a bouleversé nos activités, et contraint à fermer notre établissement durant le printemps 2020, nous n'avons pas pu réaliser l'audit comme prévu.

DÉLIBÉRATIONS DU CONSEIL MUNICIPAL DU TOUQUET-PARIS-PLAGE
DU 12 JUILLET 2021

2.6. INVENTAIRE DES BIENS DESIGNES AU CONTRAT COMME BIENS DE RETOUR ET DE REPRISE DU SERVICE DELEGUE

✓ **Inventaire A (biens de retour)**

Cet inventaire est sans objet, en l'absence de biens de retour.

✓ **Inventaire B (biens de reprise)**

N° de fiche	Libellé 1	Date Acq.	Montant d'acquisition	Quantité
20500000	CONCESSION,DROIT,BREV HORS LOGICIEL		63 451,10	
20600000	DROIT AU BAIL		45 734,71	
20700000	FONDS COMMERCIAL		2 698,35	
21546000	MATERIEL TELEVIDEO SURVEILLANCE		9 664,88	
21546500	AUTRE MATERIEL SURVEILLANCE		4 581,17	
21552000	MATERIEL DE RESTAURATION		63 681,10	
21552500	MATERIEL DE CUISINE		142 016,53	
21553000	MATERIEL TECHNIQUE		48 121,40	
21554000	MATERIEL MANIFESTATION		120 043,76	
21820000	MATERIEL DE TRANSPORT		26 950,99	
21830000	MAT.DE BUREAU ET INFORMATIQUE		58 423,86	
21840000	MOBILIER		62 437,22	

TOTAL INVENTAIRE B	647 805,07

L'information étant volumineuse, le détail peut être fourni sur demande.

✓ **Inventaire C (biens propres)**

N° de fiche	Libellé 1	Date Acq.	Montant d'acquisition	Quantité
21541005	MACHINES A SOUS ROULEAUX ET VIDEO		967 095,65	
21541010	MACHINES A SOUS VIDEO		107 313,64	
21541020	MACHINES A SOUS ROULEAUX		295 891,88	
21541030	KIT MACHINES A SOUS		24 474,19	
21541040	SOCLES MACHINES A SOUS		11 754,50	
21541050	TABOURETS MACHINES A SOUS		21 528,93	
21541055	BILL ACCEPTOR MAS		22 053,05	
21541060	AUTRES MATERIELS MACHINES A SOUS		239 655,52	
21542000	MATERIEL JEUX TRADITIONNELS		418 873,57	
21548600	MATERIEL JEUX D'ARCADE		7 238,15	
21551000	JETONS MACHINES A SOUS		28 391,95	
21551500	JETONS & PLAQUES JEUX TRADITIONNELS		31 344,71	

TOTAL INVENTAIRE C	2 175 615,74

L'information étant volumineuse, le détail de l'inventaire peut être fourni sur demande.

DÉLIBÉRATIONS DU CONSEIL MUNICIPAL DU TOUQUET-PARIS-PLAGE
DU 12 JUILLET 2021

2.7. ENGAGEMENTS A INCIDENCES FINANCIERES

✓ **Procédures contentieuses**

Durant l'exercice écoulé, notre casino a fait l'objet d'un contrôle de la Chambre Régionale des Comptes, suite au contrôle que cette même Chambre a procédé auprès de la commune du Touquet. Ce contrôle auprès de notre casino s'est clos le 20 Août 2020, par un rapport d'observations n'ayant aucune incidence financière.

✓ **Déclarations de sinistres aux assurances**

Aucun sinistre majeur n'a été déclaré à notre compagnie d'assurances.
Les copies des attestations d'assurance responsabilité civile et dommages aux biens sont en Annex 3.

✓ **Procédures fiscales précontentieuses**

Néant.

DÉLIBÉRATIONS DU CONSEIL MUNICIPAL DU TOUQUET-PARIS-PLAGE
DU 12 JUILLET 2021

3. COMPTE RENDU TECHNIQUE ET FINANCIER

3.1. ARRÊTE D'AUTORISATION EN VIGUEUR

17-033737-D

Liberté • Égalité • Fraternité
RÉPUBLIQUE FRANÇAISE
MINISTÈRE DE L'INTÉRIEUR

Secrétariat général

DIRECTION DES LIBERTES PUBLIQUES
ET DES AFFAIRES JURIDIQUES

SOUS-DIRECTION DES POLICES ADMINISTRATIVES

BUREAU DES ETABLISSEMENTS DE JEUX

Affaire suivie par : Béatrice SENAND
☎ 01 40 07 25 98
01 49 27 48 48
beatrice.senand@interieur.gouv.fr

Paris, le 30 OCT. 2017

BEJ N°

RECOMMANDE AVEC A.R.

17 NOV. 2017

Monsieur le directeur,

Pour donner suite à votre demande, je vous adresse, sous ce pli, une ampliation de l'arrêté autorisant la S.A.S. Casinos du Touquet à exploiter 6 tables de jeux, le jeu de la roulette électronique et 125 machines à sous, jusqu'au 31 octobre 2022 sous réserve du renouvellement du bail commercial venant à échéance le 4 mai 2021.

Je vous rappelle qu'en vertu de l'article L321-1 du code de la sécurité intérieure, ce document doit être transmis à nos services sous peine de voir l'autorisation de jeux invalidée.

Je vous précise que les voies et délais de recours sont mentionnés dans les décisions ci-jointes et que conformément aux dispositions de l'article 11 de l'arrêté interministériel du 14 mai 2007, vous devez en informer chacun des membres du comité de direction du casino.

Je vous prie d'agréer, Monsieur le directeur, l'expression de ma considération distinguée.

Le directeur des libertés publiques
et des affaires juridiques
Thomas CAMPEAUX

Monsieur Marc ZENOU
Directeur responsable du casino "les Quatre saisons"
26, rue Saint-Jean
62520 LE TOUQUET

ADRESSE POSTALE : PLACE BEAUVAU - 75800 PARIS CEDEX 08 - STANDARD TEL : 01 49 27 49 27 - 01 40 07 60 60
ADRESSE INTERNET : www.internet.gouv.fr

DÉLIBÉRATIONS DU CONSEIL MUNICIPAL DU TOUQUET-PARIS-PLAGE
DU 12 JUILLET 2021

Liberté • Égalité • Fraternité
RÉPUBLIQUE FRANÇAISE
MINISTÈRE DE L'INTÉRIEUR

Secrétariat général
DIRECTION DES LIBERTES PUBLIQUES
ET DES AFFAIRES JURIDIQUES

ARRETE
autorisant la pratique des jeux de hasard

LE MINISTRE D'ETAT, MINISTRE DE L'INTERIEUR,

Vu le code général des collectivités territoriales ;

Vu le code de la sécurité intérieure ;

Vu l'arrêté interministériel du 14 mai 2007 modifié relatif à la réglementation des jeux dans les casinos ;

Vu la délibération en date du 18 juillet 2016 par laquelle le conseil municipal du Touquet a émis un avis favorable à la demande de renouvellement d'autorisation d'exploiter les jeux sur le territoire de la commune ;

Vu le cahier des charges signé le 12 juin 2017 fixant les obligations et droits réciproques de la commune et de l'établissement demandeur ;

Vu la délibération en date du 9 octobre 2017 modifiant l'article 11-5 du cahier des charges relatif aux horaires d'ouverture de l'établissement ;

Vu la demande formulée le 14 juin 2017 par la S.A.S. Casinos du Touquet ;

Vu l'avis du préfet du Pas-de-Calais du 7 septembre 2017 ;

Vu l'avis de la commission consultative des jeux de cercles et de casinos du 10 octobre 2017,

ARRETE :

ARTICLE 1. - L'autorisation de jeux, accordée à S.A.S. Casinos du Touquet, est valable du 1er novembre 2017 au 31 octobre 2022, pour les jeux de hasard suivants :

Nombre de tables de jeux de hasard prévus aux 1° et 2° de l'article D.321-13 du code de la sécurité intérieure.	**6**
Nombre de machines à sous prévues à l'article L.321-5 et mentionnées au 4° de l'article D.321-13 du code de la sécurité intérieure.	**125**
Formes électroniques de jeux prévues au 3° de l'article D.321-13 du code de la sécurité intérieure.	**Roulette électronique**

ARTICLE 2. - Les heures-limites de fonctionnement des jeux sont fixées comme suit :
- pour l'ouverture : à dix heures ;
- pour la fermeture : à cinq heures, le lendemain matin.

ARTICLE 3. – Le préfet du Pas-de-Calais est chargé de l'exécution du présent arrêté.

Fait à Paris, le 30 OCT. 2017

Le directeur des libertés publiques
et des affaires juridiques
Thomas CAMPEAUX

Cette décision peut faire l'objet d'un recours devant le tribunal administratif compétent dans un délai de deux mois à compter de la date de sa notification.

ADRESSE POSTALE : PLACE BEAUVAU - 75800 PARIS CEDEX 08 - STANDARD TEL : 01 49 27 49 27 - 01 40 07 60 60
ADRESSE INTERNET : www.internet.gouv.fr

DÉLIBÉRATIONS DU CONSEIL MUNICIPAL DU TOUQUET-PARIS-PLAGE
DU 12 JUILLET 2021

3.2. COMPARATIF DES RESULTATS POUR CHAQUE SECTEUR D'ACTIVITE (FREQUENTATION, EVOLUTION, COMMENTAIRES)

- ✓ **Jeux (jeux traditionnels, jeux électroniques et machines à sous)**
- ✓ **Prélèvement sur le PBJ exercice N et N-1**

Répartition des recettes annuelles (Jeux)

	Type d'animation	Tables exploitées	Année N-1	Année N (au 31/10/20)	Variation N / N-1
PBJ DES JEUX TRADITIONNELS	Boule	1 table	95 547	42 477	-55,54%
	Hold'em Poker	2 tables	76 567	52 630	-31,26%
	Roulette électronique	24 postes (6 postes en N-1)	78 428	131 333	67,46%
	Black Jack électronique	24 postes (RAS en N-1)	0	47 659	
	Black Jack	1 table	107 064	58 662	-45,21%
	Bingo	1 table	0	823	
TOTAL			**357 606**	**333 584**	**-6,72%**
PBJ MAS REEL	Nombre d'entrées		106 363	82 331	-22,59%
	Produit réel machines à sous	75 MAS	3 056 922	2 168 263	-29,07%
PRODUIT NET DES JEUX	Produit brut total réel des jeux		3 414 528	2 501 847	-26,73%
	Prélèvement Etat (dont progressif et CSG / CRDS)		1 099 517	699 991	-36,34%
	Prélèvement commune		222 081	155 083	-30,17%
	Produit net des jeux		2 092 927	1 646 770	-21,32%

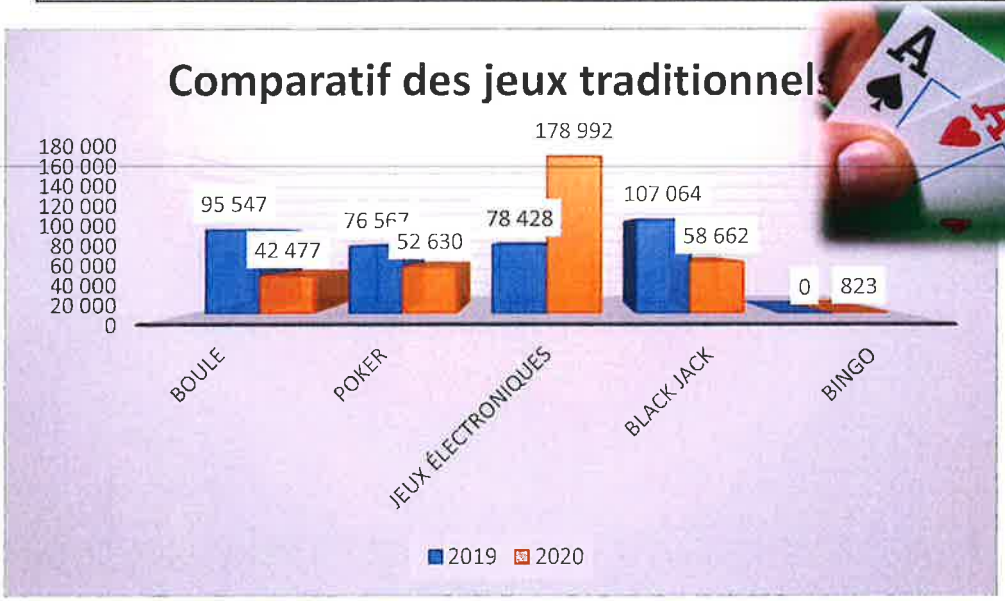

DÉLIBÉRATIONS DU CONSEIL MUNICIPAL DU TOUQUET-PARIS-PLAGE
DU 12 JUILLET 2021

✓ **Restauration**

Répartition des recettes annuelles (Hors Jeux)

		Année N-1	Année N (au 31/10/20)	Variation N / N-1
RESTAURATION	Nombre total de couverts servis	30 953	8 135	-73,72%
	Recettes TTC restauration et divers bar	1 342 932	452 420	-66,31%
LE GRILL + LE BARACHOIS	Recettes TTC restauration dont banquet	758 167	214 892	-71,66%
BAR CASINO + LE BOFAL	Recettes TTC Bar MAS	81 589	73 002	-10,52%
	Recettes TTC Bar discothèque	503 176	164 526	-67,30%

Restauration

Restaurants	Année N-1	Année N (au 31/10/20)
Capacité	110	110
Nombre de couverts servis	30 953	8 135
Nombre de couverts offerts	301	321
Total CA	839 756	287 894
Evolution CA	2,96%	-65,72%

DÉLIBÉRATIONS DU CONSEIL MUNICIPAL DU TOUQUET-PARIS-PLAGE
DU 12 JUILLET 2021

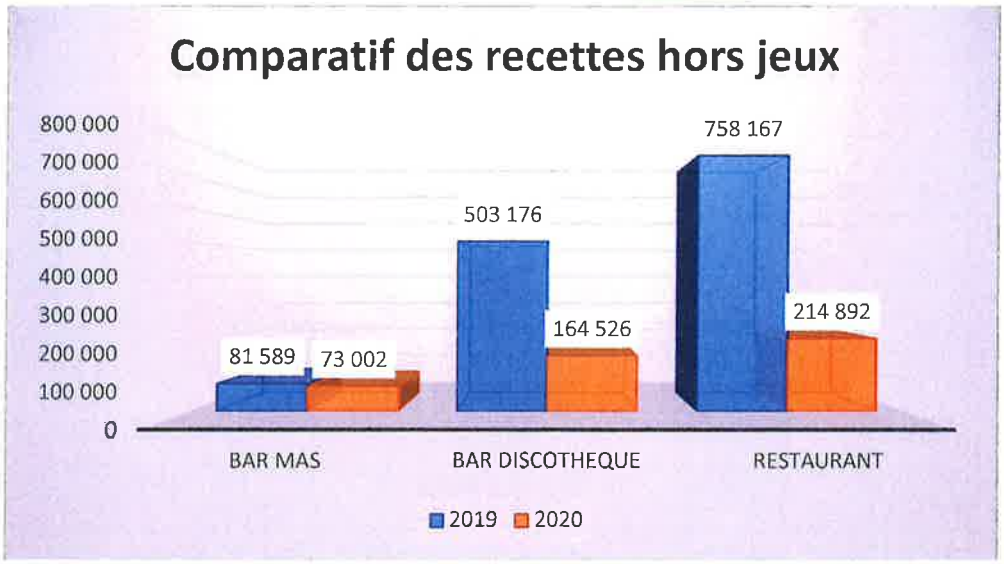

La baisse des recettes restaurant et discothèque ont 2 explications sur l'exercice écoulé :

- Du fait de la crise sanitaire :
  - Notre discothèque est fermée par décision administrative depuis le 15 Mars 2020 (premier confinement)
  - Notre restaurant « Le Barachois » a également été fermé par décision administrative sur les périodes du 15 Mars 2020 au 1er Juin 2020, puis depuis le 29 Octobre 2020.

- Du fait de la réorganisation des activités :
  - Notre restaurant « Le Grill » a été fermé au 1er Mars 2020 pour faire place à une salle de jeux de tables sous la forme électronique accueillant des postes en multi-jeux.

DÉLIBÉRATIONS DU CONSEIL MUNICIPAL DU TOUQUET-PARIS-PLAGE
DU 12 JUILLET 2021

✓ **Animations**

Répartition des dépenses nettes d'animation

Type d'animation		Année N-1	Année N (au 31/10/20)
ANIMATION INTERNE	Spectacles, concerts	4 726	2 329
	Animations dansantes (thés et diners dansants)	199 491	73 106
	expositions artistiques		
	Animation jeux gratuits	36 757	23 618
Nombre de journées d'animation interne			
ANIMATION EXTERNE	Partenariat (manifestations sportives et culturelles au niveau de la commune)	0	0
	Sponsoring (associations, club sportifs, grands évènements)	1 277	0
	Autres (à préciser : don Fondation des Hôpitaux de Paris pour crise sanitaire)	0	3 000
ANIMATION AU TITRE DU CAHIER DES CHARGES	Participation à la vie communale	9 333	9 333
	Participation à l'Office de tourisme	933	1 120
	Autres (à préciser)		
Total		252 517	112 506
Evolution % PBJ (1)		7,40%	4,50%

(1) Pourcentage d'évolution des dépenses d'animation rapportées à

DÉLIBÉRATIONS DU CONSEIL MUNICIPAL DU TOUQUET-PARIS-PLAGE
DU 12 JUILLET 2021

3.3. TARIFS PRATIQUES

LE DORAL
Night Club

Tarifs des Consommations

• Softs •

Coca-Cola, Coca-Cola zero (33cl), Orangina, Fuzetea, Schweppes, Schweppes agrum, Sprite, Jus de fruits (25cl)	5€
Red Bull (25cl)	6€
Accompagnement Red Bull	2€

• Whiskys •

William Lawson (4cl)	8€
Jack Daniel's (4cl)	10€
Chivas (4cl)	13€

Bouteilles (70cl)

JB ou William Lawson	80€
Jack Daniel's	120€
Chivas	150€

• Vodkas •

Shooter (2cl)	4.50€
Eristoff (4cl)	8€
Belvedere au verre (4cl)	13€
Shooter au metre (20cl)	40€

Bouteilles (70cl)

Smirnoff	80€
Belvedere et 6 canettes de Red Bull	130€

• Champagnes •

Coupe de Senez (12cl)	10€
Senez (75cl)	70€
Moet et Chandon (75cl)	100€
Laurent Perrier (75cl)	110€
Magnum Moet et Chandon (150cl)	190€
Dom Perignon vintage 2008 (75cl)	450€

• Bières •

Heineken Pression (25cl)	5€
Leffe, Desperados (33cl)	6€

• Gins •

Bombay Original (4cl)	8€
Bouteille Bombay Original (70cl)	80€

• Rhums •

Bacardi Blanc (4cl)	8€
Captain Morgan (4cl)	8€
Bacardi Carta Oro (4cl)	10€

Bouteilles (70cl)

Bacardi Blanc	80€
Captain Morgan	80€
Bacardi Carta Oro	90€

• Digestifs •

Get 27 et 31 (4cl)	8€
Tequila Camino (4cl)	8€
Jagermeister (4cl)	8€
Jager-bomb (12cl)	10€
Bouteille (70cl)	90€

• Cocktails •

Mojito (12cl)	10€
Cuba Libre (12cl)	10€
Caipirinha (6cl)	10€
Aquarium (25cl)	25€

CASINO
LE TOUQUET

LEDORALNIGHTCLUB LE.DORAL

LE DORAL, CLUB PRIVÉ DU CASINO PARTOUCHE DU TOUQUET

PRIX NETS. L'ABUS D'ALCOOL EST DANGEREUX POUR LA SANTÉ, À CONSOMMER AVEC MODÉRATION.

DÉLIBÉRATIONS DU CONSEIL MUNICIPAL DU TOUQUET-PARIS-PLAGE
DU 12 JUILLET 2021

APÉRITIFS

Pastis 51, Ricard (2cl)	3,00€
Campari, Martini rouge, blanc, dry, Pineau des Charentes	
Porto rouge ou blanc, Muscat, Suze (3cl)	4,90€
Pastis en litre ou bière	4,90€
Anisette ramo mastic (40cl)	7,50€
Spritz (12cl)	7,50€
Coupe de blanc de blanc	3,90€
Coupe de Champagne (12cl)	8,00€
Kir au Bourgogne Aligoté (12cl)	6,00€
Kir royal (cassis, framboise, mûre, fraise, pêche) (12cl)	8,50€
Malibu, Suhe, Passoa (4cl)	6,80€

ALCOOLS

JB, Clan Campbell, William Lawson (4cl)	6,90€
Jameson, Jack Daniel's (4cl)	7,90€
Gin Bombay Original (4cl)	6,90€
Rhum Saint James (4cl)	6,90€
Rhum Bacardi (4cl)	7,80€
Vodka Wintacal (4cl)	6,90€
Tequila Cuervo (4cl)	7,80€
Supplément accompagnement soft	0,50€
Supplément accompagnement Red Bull	2,50€

CHAMPAGNES

Coupe de Champagne (12cl)	8,00€
Bouteille de champagne Jacquart (75cl)	55,00€
Bouteille de champagne Serez (75cl)	55,00€
Bouteille de champagne Serez rosé (75cl)	60,00€
Bouteille de champagne Pommery, Moet et Chandon	69,00€
Bouteille de champagne Laurent Perrier	69,00€

BIÈRES

	25cl	50cl
Heineken pression	3,50€	6,50€
Affligem pression	4,00€	7,50€
Panaché	3,50€	
Monaco	3,70€	
Pelforth brune (33cl)		4,90€
Leffe (33cl)		5,00€
Desperados (33cl)		5,20€
Mort subite kriek ou blanche (33cl)		6,20€

DIGESTIFS

Cognac Mariner VS (4cl)	7,50€
Cognac Rémy Martin VS O P (4cl)	8,90€
Armagnac Sempé (4cl)	8,50€
Calvados Manoir sélection (4cl)	7,80€
Eaux de vie framboise, mirabelle, poire (4cl)	8,50€
Liqueur Baileys, Cointreau, Get 27/31, Grand Marnier (4cl)	7,50€
Liqueur mandarine impériale, Marie Brizard, crème de cassis, framboise, mure, Poire des bois, pêche (4cl)	7,50€

Toute cette carte peut également être réglée en Euros Players*

SOFTS

Jus de fruits (25cl) Orange, ananas, abricot, pomme, tomate, ace	3,50€
Coca Cola, Coca Cola zero, Fanta orange (33cl)	3,90€
Orangina, Schweppes, Schweppes Agrume (25cl)	3,90€
Fuzetea pêche ou marque canadienne (25cl)	3,50€
Limonade (20cl)	3,50€
Red Bull	6,50€

EAUX

Vittel, San Pellegrino (100cl)	5,50€
Vittel, San Pellegrino (50cl)	4,50€
Perrier (33cl)	3,70€
Vittel (25cl)	3,20€

BOISSONS CHAUDES

Espresso, déca	2,20€
Café crème, déca crème	2,40€
Double espresso, double déca	4,00€
Double crème, double déca crème	4,20€
Carajacmo	4,20€
Chocolat chaud	4,20€
Thé vert, thé nature, thé menthe, thé fruits rouges, thé caramel, infusion verveine	3,80€
Thé au lait	3,90€
Irish coffee	8,00€
Normandy coffee	9,00€

FORMULES : CHOIX SUR CHEVALET

Formule MAS Un plat + 1 verre de vin ou un soft	14,50€
Formule Boule Entrée - plat ou plat - dessert	15,90€
Formule Polar Entrée - plat - dessert	19,90€

LE BAR DES MACHINES À SOUS VOUS PROPOSE

Welsh complet, frites	15,50€
Cheeseburger Maison, frites	14,90€
Merveilles burger, frites	15,90€
Merlan de bœuf Charolais, pomme paillasson	18,90€
Cocotte de moules marinières, frites	14,50€
Cocotte de moules à la crème, frites	15,50€
Tartare de bœuf - frites	16,90€
Pavé de saumon, riz thai, sauce Hollandaise	17,50€
Plat du jour viande ou poisson	13,90€

WOKS

Wok de poulet	14,50€
Wok de gambas	16,90€

GOURMANDISES

Merveilles des 4 saisons	7,00€
Tiramisu	7,00€
3 boules de glaces ou sorbets Supplément chantilly 0,50€	6,20€
Profiteroles au chocolat chaud maison	7,00€
Crumble et sa boule vanille	9,00€

UNE PETITE FAIM...

À partir de 23h, les lundi, vendredi et samedi nous vous proposons des paninis

Panini 3 fromages	5,00€
Panini Jambon emmental	5,00€

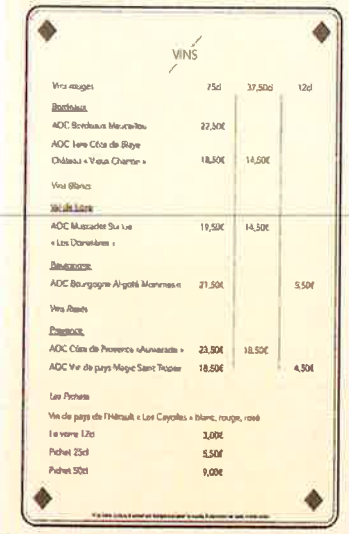

VINS

Vins rouges	25cl	37,50cl	12cl
Bordeaux			
AOC Bordeaux Meunetou	22,50€		
AOC Les Côtes de Blaye			
Château « Vieux Chantre »	18,50€	14,50€	
Vins Blancs			
Val de Loire			
AOC Muscadet Sur Lie « Les Dorelières »	19,50€	14,50€	
Bourgogne			
AOC Bourgogne Aligoté Monmessin	21,50€		5,50€
Vins Rosés			
Provence			
AOC Côte de Provence «Auneraude»	23,50€	18,50€	
AOC Vin de pays Mage Saint Tropez	18,50€		4,50€
Les Pichets			
Vin de pays de l'Hérault « Les Cayolles » blanc, rouge, rosé			
Le verre 12cl	3,00€		
Pichet 25cl	5,50€		
Pichet 50cl	9,00€		

DÉLIBÉRATIONS DU CONSEIL MUNICIPAL DU TOUQUET-PARIS-PLAGE
DU 12 JUILLET 2021

BARACHOIS
BAR & RESTAURANT

POUR L'APÉRO

	Apéro	En plat
Tartine "Paillane" Marolles Marolles cheese toast	12.90€	16.90€
Tartine "Paillane" Saumon Salmon toast	13.90€	17.90€
Tartine "Paillane" Charcuterie Delicatessen toast *Tartes avec frites fraîches et salade*	12.50€	16.50€

NOS MOULES
accompagnées de frites fraîches

Moules marinières Mussels natural with French fries	14.50€
Moules à la crème Mussels with cream with French fries	15.50€
Moules au Marolles Mussels with Marolles cheese with French fries	16.90€
Moules au Roquefort Mussels with roquefort cheese with French fries	15.90€

NOS VIANDES

Tartare de bœuf, frites fraîches Classic beef tartar (raw beef), French fries	16.90€
Suprême de poulet au Marolles, frites Chicken breast with Marolles, frenchfries	16.90€
Entrecôte sauce béarnaise, gratin de pommes de terre Entrecote filet, potato gratin	21.50€
La pièce du boucher Butcher's piece	16.90€

NOS POISSONS

Friture d'éperlans, sauce tartare, frites Smelt fried, french fries	13.90€
Tartare de saumon avocat Salmon avocado tartar, french fries	16.90€
Choucroute de la mer Seafood sauerkraut	19.90€
Retour de pêche Back from fishing, fried vegetables	16.90€

NOS SALADES

Cesar crispy / Ceasar crispy *Salade romaine, émincé de poulet, champignons, tomates cerise, parmesan, oignons crispy, sauce caesar* *Romaine hearts, chicken needles, mushrooms, tomatoes, parmesan, crispy oignons, Caesar dressing*	15.50€
Poke saumon ou poulet / Poke Salmon or Chicken *Saumon cru ou poulet, quinoa, avocat, grenade, concombre, edamame radis, choux rouge, romaine, coriandre, sesame sauce soja* *Salmon filet raw or chicken, quinoa, avocado, grenade, cucumber, green soybeans, radish, red cabbage, romaine, coriander, sesame, soja sauce*	17.50€
Crispy quinoa / Quinoa crispy *Salade romaine, pousse d'épinards, quinoa, émincé de poulet, avocats, oignons crispy, sauce au miel* *Romaine salad, fresh spinach, quinoa, chicken slices, avocado, crispy oignons, honey sauce*	16.50€

NOS WOKS

Wok de poulet Chicken wok	15.50€
Wok de gambas Wok with prawns	16.90€

NOS BURGERS

Cheese burger - frites fraîches *Steak, chester, tomato, salad, French fries*	14.90€
Marolles burger - frites fraîches *Steak, strong cheese, tomato, salade, French fries*	15.90€

NOS WELSHS

Welsh : pain, jambon, fromage *bread, ham, chester*	14.90€
Welsh complet : pain, jambon, fromage, oeuf *bread, ham, chester, fried egg*	15.50€

POUR LES KIDS (- 12ans)

Hamburger, nuggets ou moules Accompagné de frites fraîches Glace, crème caramel ou mousse au chocolat et Sirop à l'eau, Coca ou jus de fruits (pomme, orange, ananas)	11.90€

DESSERTS

Tiramisu speculoos et fraises	7.00€
Crème caramel	6.00€
Pavlova passion	7.50€
Banana split	7.50€
Profiteroles	7.00€
Moelleux au chocolat	7.50€
Café gourmand	8.90€

LES APÉRITIFS

Ricard, Pastis 2cl	3.00€
Campari sodas ou orange 15cl	5.00€
Suze, Porto rouge ou blanc, Pineau des Charentes, Martini Rosso, Bianco, dry 5cl	4.90€
Kir Bourgogne Aligoté 12cl	6.00€
Kir royal 12cl	8.50€
Americano maison 10cl	7.50€
Spritz 12cl	7.50€
Malibu, Soho, Passoa 4cl	6.80€

LES BIÈRES PRESSION

	25cl	50cl
Heineken pression	3.50€	6.00€
Panaché pression	3.50€	
Monaco pression	3.70€	
Bière du moment	4.50€	8.00€

LES BIÈRES BOUTEILLES

Pelforth Brune 33cl	4.90€
Leffe 33cl	5.00€
Desperados, Edelweiss 33cl	5.20€
Mort Subite Kriek ou blanche 33cl	6.20€

LES WHISKIES & BOURBONS

BLEND J&B, William Lawson's 4cl	6.90€
BOURBON Four Roses, Jack Daniel's 4cl	7.90€
WHISKIES D'IRLANDE Jameson 4cl	7.90€
SELECTION DE LUXE Chivas Regal, Glenfiddich (12ans) 4cl	8.90€ 9.90€
Talisker (10ans) 4cl	
Oban (14 ans), Lagavulin (16ans), Dalwhinnie (15ans) 4cl	9.90€

LES GIN, VODKA, RHUM & TEQUILA

Gin Bombay original 4cl	6.90€
Vodka Smirnoff 4cl	6.90€
Rhum Saint James 4cl	6.90€
Rhum Bacardi 4cl	7.80€
Tequila Camino 4cl	7.80€
Supplément accompagnement soft drinks	0.50€
Supplément accompagnement red bull	2.00€
J&B, William Lawson's, Vodka Smirnoff, Gin Bombay original, Rhum Saint James, Tequila Camino 70cl	70.00€

LES CHAMPAGNES

Coupe de champagne Maison 12cl	8.00€
Bouteille de champagne Jacquart, Senez 75cl	55.00€
Bouteille de Moët & Chandon, 75cl	69.00€

LES AFTER DINNERS

Cognac Marnier V.S 4cl	7.80€
Armagnac Sempé 4cl	7.80€
Calvados Morin 4cl	7.90€
Liqueurs Baileys, Bénédictine, Cointreau, Get 27/31 4cl	7.80€
Liqueur Mandarine Impérial, Marie Brizard, Crème 4cl	7.80€

LES COCKTAILS 8.00€

Mojito (classique, fraise, pêche, passion)
Bacardi, menthe fraîche, citron vert, sucre de canne, eau gazeuse

Margarita
Tequila, cointreau, citron vert, sucre de canne

Caïpirinha
Cachaca, citron vert, sucre de canne

Sex on the Beach
Vodka, Malibu, liqueur de pêche, jus de cramberry, jus d'ananas

Cosmopolitan
Vodka, Cointreau, jus de cramberry, citron vert

Blue Hawaïan
Rhum blanc, malibu, curaçao bleu, jus d'ananas

Pink Paradise
Rhum blanc, malibu, amaretto, jus de cramberry, jus d'ananas

Passion Dream
Rhum blanc, passoa, jus d'ananas, jus d'orange

SANS ALCOOL 6.50€

Unique Fun
Jus d'ananas, purée de pêche, banane fraîche, sirop de grenadine

Virgin mojito
Menthe fraîche, citron vert, sucre de canne, jus de pomme, eau gazeuse

L'abus d'alcool est dangereux pour la santé. À consommer avec modération

LES SOFT DRINKS

Jus d'orange, ananas, pamplemousse abricot, pomme, tomate 25cl	3.80€
Jus de fruits pressés 22cl	4.90€
Coca cola, Coca cola zero, fanta orange 33cl	3.90€
Orangina, Schweppes, Schweppes Agrum 25cl	3.90€
Fuzetea pêche 25cl	3.50€
Cidre 25cl	4.50€
Red bull 25cl	6.50€

LES EAUX

Vittel, San Pellegrino 100cl	5.50€
Vittel, San Pellegrino 50cl	4.50€
Perrier 33cl	3.70€
Vittel 25cl	3.20€

LES VINS

	37.5cl	75cl
VINS BLANCS AOP Muscadet Sur Lie *« Les Donelières »* Le verre 5.50€	14.50€	19.50€
AOP Bourgogne Aligoté *« Mommessin »* Le verre 5.50€		21.50€
IGP Côtes de Gascogne *Domaine Tariquet « 1ère grives »* Le verre 5.50€		22.50€
VINS ROUGES AOP Côte de Bordeaux *Château Vieux Charron* Le verre 5.00€	14.50€	18.50€
AOP Saumur champigny *« Les Valengenels »* Le verre 5.00€		18.50€
AOP Pinot noir *« Joseph Hansteiler »*		22.50€
VIN ROSÉS AOP Côte de Provence *Domaine Aumerade* Le verre 5.00€	18.50€	23.50€
IGP Vin de pays *Magic Saint Tropez* Le Verre 5.00€		18.50€
AOP Côte de Provence *M de Minuty*		37.50€

LES BOISSONS CHAUDES

LES CAFÉS SIMPLES Expresso, déca	2.20€
Café crème, déca crème	2.40€
LES GRANDS CAFÉS Double expresso, double déca	4.00€
Double crème, double déca crème, Cappuccino, Chocolat chaud	4.20€
LES THÉS & INFUSIONS Thés et infusions au choix	3.80€
Irish coffee, Normandie coffee, Russian coffee, Marnissimo coffee	8.00€
Mexican coffe, French coffee, Jamaïcan coffee, Italian coffee	8.00€

Passé 22h00, les boissons chaudes sans alcool seront à 4.20€ sans exception
Merci de votre compréhension - prix nets service compris

CASINO LE TOUQUET

BARACHOIS
Rue Saint Jean - Le Touquet
Tél 03 21 05 90 17
WIFI Gratuit : wifipartouche

Lebarachois
Le_barachois_le_touquet

DÉLIBÉRATIONS DU CONSEIL MUNICIPAL DU TOUQUET-PARIS-PLAGE
DU 12 JUILLET 2021

DÉLIBÉRATIONS DU CONSEIL MUNICIPAL DU TOUQUET-PARIS-PLAGE
DU 12 JUILLET 2021

4. INDICATEURS DE LA QUALITE DU SERVICE

4.1. EFFECTIFS ET QUALIFICATION DU PERSONNEL - ORGANIGRAMME

La convention collective applicable est la Convention Collective Nationale des casinos.

Les informations concernant l'effectif sont présentées en Annexe 4.

4.2. FORMATION DU PERSONNEL A LA QUALITE DU SERVICE

Durant l'exercice écoulé, une somme de 5 760€ a été engagée au titre de formations du personnel, dont 4 386€ financée par l'Etat via le Fond National. Le détail est présenté ci-dessous.

Liste des formations engagées

	Exercice 2020	
	Montant engagé	Nombre de stagiaires
COVID-19	655 €	39
EXCELLENCE COMMERCIALE 2020	100 €	1
MAITRISE DES RISQUES SANITAIRES ET CRISE DU COVID-19	350 €	1
GESTION DES STOCKS ET CAISSE	269 €	1
Total dépenses	1 374 €	42

Liste des formations FNE engagées

	Exercice 2020	
	Montant subventionnés	Nombre de stagiaires
FNE ANGLAIS	1 214 €	2
FNE MAITRISER LES SITUATIONS DIFFICILES	608 €	1
FNE EXCEL PERFECTIONNEMENT	623 €	1
FNE DEVELOPPER SON AISANCE COMMERCIALE	728 €	1
FNE ANGLAIS CHOIX UNIQUE	1 213 €	1
Total dépenses	4 386 €	6

DÉLIBÉRATIONS DU CONSEIL MUNICIPAL DU TOUQUET-PARIS-PLAGE
DU 12 JUILLET 2021

4.3. CONTRÔLE DES NORMES D'HYGIENE

Concernant les mesures de contrôle d'hygiène, voir l'Annexe 6.

4.4. CONTRÔLE DES INSTALLATIONS ET DES PRESTATIONS DE SERVICES

Concernant les travaux d'entretien des bâtiments, voir Article 2.5.

4.5. EXTRAIT DU REGISTRE DES OBSERVATIONS

Voir en Annexe 5 les copies des pages du registre spécial des observations.

4.6. CORRESPONDANCE DES AUTORITES DE SURVEILLANCE

Durant l'exercice écoulé, il n'y a pas eu de correspondance de la part des autorités de surveillance.

DÉLIBÉRATIONS DU CONSEIL MUNICIPAL DU TOUQUET-PARIS-PLAGE
DU 12 JUILLET 2021

4.7. MESURES PROPOSEES POUR L'AMELIORATION DE LA QUALITE DE SERVICE

✓ **Participation à la vie de la station :**

- Animation et manifestations intérieures et extérieures

Animations sur l'année 2019/2020

	Type d'animation	Budget
CASINO DU TOUQUET	Beaujolais nouveau dans une ambiance années 80	335 €
	Tornado	1 359 €
	Prolongez vos vacances	640 €
	Vendredi 13	137 €
	Saint Valentin	265 €
	Fermeture Casino Boulogne	1 800 €
	Black Friday	1 116 €
	Bingo le 29/12/19	2 020 €
	Opération de Noël	2 800 €
	St Sylvestre	1 471 €
	Solivert (nettoyage de plage) le 19/09/20	220 €
	Epiphanie	150 €
	Repas offerts au casino (Sept. 2020)	354 €
	Tous les mois anniversaires des clients Players jusqu'en Mars	622 €
		13 289 €
NIGHT CLUB LE BORA	Tous les jeudi soirée étudiante de Novembre 2019 au 13 Mars 2020	
	Décembre 2019 soirée années 80 à 2000 31/12/2019 Soirée Gatsby Février 2020 French Kiss Party Mars 2020 Big Neige Party	
		73 106 €

Compte tenu de la crise sanitaire entraînant un arrêt des activités en Mars 2020, puis à nouveau à fin Octobre 2020, nous n'avons pas de détail concernant les animations prévues à la discothèque ni au casino.

DÉLIBÉRATIONS DU CONSEIL MUNICIPAL DU TOUQUET-PARIS-PLAGE
DU 12 JUILLET 2021

- Contribution financière au développement touristique

Contributions financières

	Exercice 2020	Année à venir
Contributions à la ville	**10 000 €**	**10 000 €**
Le Touquet Equipements et Evènements Contribution au développement touristique	10 000 €	10 000 €
Contributions hors cahier des charges	**6 112 €**	**1 650 €**
La Vie de Brune		150 €
Opale And Co	560 €	
Génération Active	100 €	
Forêt Attelages	212 €	
Horizon Lumière	190 €	
Eboueurs du Touquet	50 €	
Beth Loubavitch Association culturelle	1 000 €	1 000 €
Beth Myriam Institutions communautaires éducatives et sociales	1 000 €	500 €
Hôpitaux de Paris (COVID-19)	3 000 €	
Total dépenses	**16 112 €**	**11 650 €**
		-27,69%

✓ **Prévention du jeu excessif**

La présentation du dispositif ADICTEL est présenté en Annexe 7.

POLITIQUE DE PREVENTION DE L'ABUS DE JEU

Le Casino des Quatre Saisons a mis en place, depuis des années, une politique de prévention de l'abus de jeu au sein de son établissement.

Cette politique consiste dans un premier temps à adhérer à un organisme spécialisé dans la gestion des comportements compulsifs, ADICTEL.

Ce dernier dispose d'un réseau de conseillers, spécialistes de l'addiction, ceux-ci sont à l'écoute des joueurs en difficulté, via un numéro vert accessible 7 jours sur 7 et 24 h sur 24. Adictel c'est aussi un centre de formation à destination des opérateurs de jeux qui leur met à disposition des supports d'information à destination de leurs clients.

DÉLIBÉRATIONS DU CONSEIL MUNICIPAL DU TOUQUET-PARIS-PLAGE
DU 12 JUILLET 2021

Dans sa deuxième partie, la direction veille à ce que ces outils de communication soient disposés dans les endroits stratégiques du casino bien visibles par les clients. Cette documentation a pour rôle :

- ✓ D'expliquer pourquoi le jeu doit rester un plaisir,
- ✓ De présenter l'engagement de l'établissement dans la prévention et l'aide aux joueurs excessifs
- ✓ D'aider le joueur à mesurer sa dépendance aux jeux via un petit questionnaire nécessitant des réponses simples.
- ✓ De diriger les joueurs qui en éprouvent le besoin vers le réseau de Conseillers d'Adictel

Lorsque le client appelle le Service Adictel, les Conseillers évaluent la situation et les accompagnent dans la démarche :

- ✓ Par la prise d'un rendez-vous avec un Membre du Comité de Direction du Casino, référent en matière de prévention de l'abus de jeux pour définir un plan d'action à visée préventive.
- ✓ Pour la mise en place d'une limitation d'accès au jeu selon des modalités négociées avec le joueur.
- ✓ Par une orientation vers le Correspondant du Service Central de Courses et Jeux en vue d'une interdiction nationale.

Et pour les cas les plus graves, par une orientation du joueur vers une consultation spécialisée en matière d'addiction, via Adictel qui prendra en charge le débours occasionné par la première visite.

De plus, la détection des joueurs compulsifs nécessite au préalable la formation des personnes en contact avec les joueurs.

Conformément aux dispositions de l'article 15 de l'arrêté du 14 mai 2007, tous les employés nouvellement agréés bénéficient dans les 90 jours qui suivent leur prise de fonction, d'une formation à la détection des personnes en difficulté avec le jeu.

Au Casino des Quatre Saisons, l'ensemble du personnel, exerçant dans les jeux, suit tous les ans, un rappel de formation consistant à les sensibiliser aux problèmes d'addiction aux jeux. Il n'y a pas eu de sessions organisées durant l'exercice écoulé.

Également, dans l'établissement, il existe un Référent addiction en la personne de Monsieur CALOIN Marc, Membre du Comité de Direction et Responsable de Salle, en charge de veiller à la mise à jour des connaissances des employés de jeu, en matière de lutte contre le jeu excessif, de gérer les joueurs détectés ou en demande d'aide pour les orienter vers différentes solutions.

- ✓ **Réclamations**

Nous n'avons pas de témoignage positif ou négatif de la part de nos clients.

DÉLIBÉRATIONS DU CONSEIL MUNICIPAL DU TOUQUET-PARIS-PLAGE
DU 12 JUILLET 2021

✓ **Communication et promotion du casino**

Communication et promotion du casino

	Exercice 2020
Type de communication et promotion	Montant engagé
Réseaux sociaux	6 062 €
Publicités sur panneaux d'affichage	3 797 €
Radio	4 412 €
Insertions dans les journaux	6 640 €
Agendas offices de tourisme	1 668 €
SMS players	1 718 €
Cadeaux clients	1 633 €
Lots pour loteries, tombola	2 201 €
Fidelisation players jetons	9 732 €
Crédits promo	8 925 €
Offerts clients	18 704 €
Total dépenses	65 492 €

DÉLIBÉRATIONS DU CONSEIL MUNICIPAL DU TOUQUET-PARIS-PLAGE
DU 12 JUILLET 2021

ANNEXE 1

COMPTES ANNUELS

DÉLIBÉRATIONS DU CONSEIL MUNICIPAL DU TOUQUET-PARIS-PLAGE
DU 12 JUILLET 2021

SAS CASINOS DU TOUQUET — Exercice clos le 31/10/2020

Bilan Actif

		31/10/2020			31/10/2019
		Brut	Amort. et Déprée.	Net	Net
	Capital souscrit non appelé (I)				
ACTIF IMMOBILISE	IMMOBILISATIONS INCORPORELLES				
	Frais d'établissement				
	Frais de développement				
	Concessions brevets droits similaires	63 451	61 545	1 906	2 171
	Fonds commercial (1)	48 433	45 735	2 698	2 698
	Autres immobilisations incorporelles				
	Avances et acomptes				
	IMMOBILISATIONS CORPORELLES				
	Terrains	28 965		28 965	28 965
	Constructions	281 591	190 051	91 540	98 372
	Installations techniques,mat. et outillage indus.	2 563 725	1 633 323	930 401	470 952
	Autres immobilisations corporelles	2 403 766	1 828 625	575 141	249 466
	Immobilisations en cours				
	Avances et acomptes				
	IMMOBILISATIONS FINANCIERES (2)				
	Participations évaluées selon mise en équival.				
	Autres participations	8 842	8 842		38 006
	Créances rattachées à des participations				
	Autres titres immobilisés				
	Prêts	11 070		11 070	11 070
	Autres immobilisations financières	48 076		48 076	24 923
	TOTAL (II)	5 457 919	3 768 121	1 689 798	926 625
ACTIF CIRCULANT	STOCKS ET EN-COURS				
	Matières premières, approvisionnements	40 688		40 688	37 048
	En-cours de production de biens				
	En-cours de production de services				
	Produits intermédiaires et finis				
	Marchandises				
	Avances et Acomptes versés sur commandes	161		161	731
	CREANCES (3)				
	Créances clients et comptes rattachés	20 280	2 460	17 820	27 304
	Autres créances	95 428		95 428	1 377 971
	Capital souscrit appelé, non versé				
	VALEURS MOBILIERES DE PLACEMENT				
	DISPONIBILITES	575 181		575 181	349 286
COMPTES DE REGULARISATION	Charges constatées d'avance	21 535		21 535	29 138
	TOTAL (III)	753 273	2 460	750 813	1 821 478
	Frais d'émission d'emprunt à étaler (IV)				
	Primes de remboursement des obligations (V)				
	Ecarts de conversion actif (VI)				
	TOTAL ACTIF (I à VI)	6 211 192	3 770 581	2 440 611	2 748 102
	(1) dont droit au bail			45 735	45 735
	(2) dont immobilisations financières à moins d'un an			59 147	
	(3) dont créances à plus d'un an				

DÉLIBÉRATIONS DU CONSEIL MUNICIPAL DU TOUQUET-PARIS-PLAGE
DU 12 JUILLET 2021

SAS CASINOS DU TOUQUET — **Exercice clos le 31/10/2020**

Bilan Passif

		31/10/2020	31/10/2019
Capitaux Propres	Capital social ou individuel	392 000	392 000
	Primes d' émission, de fusion, d' apport ...		
	Ecarts de réévaluation		
	RESERVES		
	Réserve légale	39 200	39 200
	Réserves statutaires ou contractuelles		
	Réserves réglementées	184 001	184 001
	Autres réserves	429 451	429 451
	Report à nouveau	256 332	354 866
	Résultat de l'exercice	(1 600 513)	(98 534)
	Subventions d'investissement		
	Provisions réglementées		
	Total des capitaux propres	**(299 529)**	**1 300 984**
Autres fonds propres	Produits des émissions de titres participatifs		
	Avances conditionnées		
	Total des autres fonds propres		
Provisions	Provisions pour risques		
	Provisions pour charges	43 035	36 509
	Total des provisions	**43 035**	**36 509**
DETTES (1)	DETTES FINANCIERES		
	Emprunts obligataires convertibles		
	Autres emprunts obligataires		
	Emprunts dettes auprès des établissements de crédit (2)	536 055	180 603
	Emprunts et dettes financières divers	1 230 142	579 112
	Avances et acomptes reçus sur commandes en cours	1 322	1 135
	DETTES D'EXPLOITATION		
	Dettes fournisseurs et comptes rattachés	381 872	86 272
	Dettes fiscales et sociales	398 258	426 077
	DETTES DIVERSES		
	Dettes sur immobilisations et comptes rattachés	11 296	6 069
	Autres dettes	138 159	131 341
	Produits constatés d'avance (1)		
	Total des dettes	**2 697 105**	**1 410 609**
	Ecarts de conversion passif		
	TOTAL PASSIF	**2 440 611**	**2 745 102**
	Résultat de l'exercice exprimé en centimes	(1 600 512,76)	(98 533,62)
(1)	Dettes et produits constatés d'avance à moins d'un an	2 268 981	1 305 604
(2)	Dont concours bancaires courants, et soldes créditeurs de banques et CCP		

DÉLIBÉRATIONS DU CONSEIL MUNICIPAL DU TOUQUET-PARIS-PLAGE
DU 12 JUILLET 2021

SAS CASINOS DU TOUQUET — **Exercice clos le 31/10/2020**

Détail de l'Actif

		01/11/2019 31/10/2020	12 mois	01/11/2018 31/10/2019	12 mois	Variations	%
Capital souscrit non appelé							
TOTAL II - Actif Immobilisé NET		1 689 798	69,24	926 625	33,72	763 173	82,36
Concessions brevets et droits similaires		1 906	0,08	2 171	0,08	(266)	-12,24
20500000	CONCESS, DROIT, BREV HORS LOGI	1 906	0,08	1 906	0,07		
20510000	LOGICIELS & LICENCES INFO	61 545	2,52	64 067	2,33	(2 521)	-3,94
28051000	AMORT LOG & LICENCES INFO	(61 545)	-2,52	(63 801)	-2,32	2 255	3,54
Fonds Commercial		2 698	0,11	2 698	0,10		
20600000	DROIT AU BAIL	45 735	1,87	45 735	1,66		
20700000	FONDS COMMERCIAL	2 698	0,11	2 698	0,10		
28056000	AMORT DROIT AU BAIL	(45 735)	-1,87	(45 735)	-1,66		
Terrains		28 965	1,19	28 965	1,05		
21100000	TERRAINS	28 965	1,19	28 965	1,05		
Constructions		91 540	3,75	98 372	3,58	(6 832)	-6,95
21310000	CONSTRUCTION STRUCTURE	132 951	5,45	132 951	4,84		
21320000	CONSTRUCTION FLUIDES TOITURES	83 468	3,42	83 468	3,04		
21350000	CONSTRUCTION AMENAGEMENTS	65 172	2,67	65 172	2,37		
28131000	AMORT.CONSTRUCTION	(49 546)	-2,03	(46 887)	-1,71	(2 659)	-5,67
28131020	AMORT.FLUIDE TOITURE HUIS	(75 333)	-3,09	(71 159)	-2,59	(4 173)	-5,86
28135000	AMORT.AGENC.CONSTRUCT.	(65 172)	-2,67	(65 172)	-2,37		
Installations techniques, matériel et outillage		930 401	38,12	470 952	17,14	459 449	97,56
21541005	MAS ROULEAUX & VIDEO	967 096	39,63	853 535	31,06	113 561	13,30
21541010	MAS VIDEO	107 314	4,40	125 449	4,56	(18 135)	-14,46
21541020	MAS ROULEAUX	295 892	12,12	315 707	11,49	(19 815)	-6,28
21541030	KIT MACHINES A SOUS	24 474	1,00	24 474	0,89		
21541040	SOCLES MACHINES A SOUS	11 755	0,48	11 755	0,43		
21541050	TABOURET MACHINES A SOUS	21 529	0,88	17 695	0,64	3 834	21,67
21541055	BILL ACCEPTOR MAS	22 053	0,90	22 053	0,80		
21541060	AUTRES MATERIELS MAS	239 656	9,82	200 289	7,29	39 366	19,65
21542000	MATERIEL JEUX TRADITIONNELS	418 874	17,16	181 400	6,60	237 474	130,91
21546000	MAT TELEVIDEO SURVEILLANCE	9 665	0,40	9 665	0,35		
21546500	AUTRE MAT SURVEILLANCE	4 581	0,19	4 581	0,17		
21548600	MATERIEL JEUX D ARCADE	7 238	0,30	7 238	0,26		
21549000	MAT EXPLOIT DIV CASINO			2 378	0,09	(2 378)	-100,00
21551000	JETONS MACHINES A SOUS	28 392	1,16	28 392	1,03		
21551500	JETONS JEUX TRADITIONNELS	31 345	1,28	31 345	1,14		
21552000	MATERIEL DE RESTAURATION	63 681	2,61	36 369	1,32	27 312	75,10
21552500	MATERIEL DE CUISINE	142 017	5,82	149 061	5,42	(7 044)	-4,73
21553000	MATERIEL TECHNIQUE	48 121	1,97	45 361	1,65	2 761	6,09
21554000	MATERIEL MANIFESTATION	120 044	4,92	60 786	2,21	59 258	97,49
28154105	AMORT MAS ROULEAUX & VIDE	(658 892)	-27,00	(611 478)	-22,25	(47 415)	-7,75
28154110	AMORT MAS VIDEO	(71 509)	-2,93	(68 181)	-2,48	(3 327)	-4,88
28154120	AMORT MAS ROULEAUX	(288 722)	-11,83	(303 989)	-11,06	15 267	5,02
28154130	AMORT KIT MAS	(24 474)	-1,00	(24 474)	-0,89		
28154140	AMORT SOCLE MAS	(11 755)	-0,48	(11 755)	-0,43		
28154150	AMORT TABOURETS MAS	(14 527)	-0,60	(17 695)	-0,64	3 168	17,91
28154155	AMORT BILL ACCEPTOR MAS	(22 053)	-0,90	(22 053)	-0,80		
28154160	AMORT AUTRES MAT MAS	(151 336)	-6,20	(129 303)	-4,71	(22 033)	-17,04
28154200	AMORT MAT JEUX TRADITION.	(46 071)	-1,89	(177 667)	-6,47	131 595	-74,07
28154600	AMORT MAT TELEVIDEO SURV.	(9 665)	-0,40	(9 665)	-0,35		
28154650	AMORT AUTRE MAT SURVEILLA	(3 839)	-0,16	(3 495)	-0,13	(344)	-9,84
28154860	AMORTISST MAT JEUX D ARCADE	(4 337)	-0,18	(2 931)	-0,11	(1 406)	-47,96
28154900	AMORT MAT. EXPL. DIV CASI			(2 378)	-0,09	2 378	100,00
28155100	AMORT JETONS MACH A SOUS	(28 392)	-1,16	(28 392)	-1,03		
28155150	AMORT JETONS JEUX TRADIT.	(30 703)	-1,26	(30 614)	-1,11	(89)	-0,29
28155200	AMORT MAT RESTAURATION	(62 577)	-2,56	(35 968)	-1,31	(26 609)	-73,98

DÉLIBÉRATIONS DU CONSEIL MUNICIPAL DU TOUQUET-PARIS-PLAGE
DU 12 JUILLET 2021

SAS CASINOS DU TOUQUET — Exercice clos le 31/10/2020

Détail de l'Actif

		01/11/2019 31/10/2020	12 mois	01/11/2018 31/10/2019	12 mois	Variations	%
28155250	AMORT MAT CUISINE	(93 179)	-3,83	(86 975)	-3,16	(6 204)	-7,13
28155300	AMORT MAT. TECHNIQUE	(41 630)	-1,71	(34 852)	-1,27	(6 778)	-19,45
28155400	AMORT MAT MANIFESTATION	(69 665)	-2,85	(54 715)	-1,99	(14 950)	-27,32
Autres immobilisations corporelles		575 141	23,57	249 466	9,08	325 675	130,55
21810000	INSTALLATIONS GENERALES	2 255 954	92,43	1 458 058	53,06	797 896	54,72
21820000	MATERIEL DE TRANSPORT	26 951	1,10	26 951	0,98		
21830000	MATERIEL BUREAU & INFO	58 424	2,39	56 479	2,06	1 945	3,44
21840000	MOBILIER BUREAU	62 437	2,56	5 715	0,21	56 722	992,53
28181000	AMORT INSTALLATIONS GENERALES	(1 696 549)	-69,51	(1 213 827)	-44,17	(482 722)	-39,77
28182000	AMORT.MATERIEL DE TRANSP.	(26 951)	-1,10	(26 951)	-0,98		
28183000	AMORT.MAT.BUREAU &INFOR.	(51 564)	-2,11	(51 243)	-1,86	(320)	-0,63
28184000	AMORT. MOBILIER BUREAU	(53 561)	-2,19	(5 715)	-0,21	(47 846)	-837,21
Autres participations				38 006	1,38	(38 006)	-100,00
26601000	AUTRES TITR.PART.HORS GPE	8 842	0,36	8 842	0,32		
26110000	TITRES PARTICIPATION GPE			38 006	1,38	(38 006)	-100,00
29661000	PROV TITRES S.E.M.A.T.	(8 842)	-0,36	(8 842)	-0,32		
Prêts		11 070	0,45	11 070	0,40		
27400000	PRETS	11 070	0,45	11 070	0,40		
Autres immobilisations financières		48 076	1,97	24 923	0,91	23 153	92,90
27510000	DÉPOTS	23 153	0,95			23 153	
27510100	DEPOTS GAZ	660	0,03	660	0,02		
27510200	DEPOT EDF	626	0,03	626	0,02		
27510300	DEPOTS EAUX	595	0,02	595	0,02		
27510400	DEPOT ELIS NORD	146	0,01	146	0,01		
27510500	DEPOT DIVERS	3 384	0,14	3 384	0,12		
27510600	DEPOT GARANTIE SOGESIC	19 512	0,80	19 512	0,71		
TOTAL III - Actif Circulant NET		750 813	30,76	1 821 478	66,28	(1 070 664)	-58,78
Matières premières, approvisionnements		40 688	1,67	37 048	1,35	3 640	9,82
31110000	STOCK DE MATIERES	7 297	0,30	11 013	0,40	(3 716)	-33,74
31120000	STOCK BOISSONS	25 161	1,03	22 419	0,82	2 742	12,23
32200000	FOURNITURES CONSOMMABLES	8 230	0,34	3 616	0,13	4 614	127,58
Avances & acomptes versés sur commandes		161	0,01	731	0,03	(570)	-77,94
40910000	FOURN.ACPTES S/COMMANDES	161	0,01	731	0,03	(570)	-77,94
Créances clients et comptes rattachés		17 820	0,73	27 304	0,99	(9 483)	-34,73
41110000	CENTRAL. CLIENTS ORDINAL	7 596	0,31	11 702	0,43	(4 107)	-35,09
41119000	CENTRAL. CLIENTS GROUPE	612	0,03			612	
41610000	CLIENTS DOUTEUX JEUX	3 507	0,14	1 845	0,07	1 662	90,11
41810000	CLIENTS - FACTURES À ÉTABLIR	8 566	0,35	13 993	0,51	(5 427)	-38,78
49162000	PROV CLIENTS DOUTEUX AUTR	(2 460)	-0,10	(236)	-0,01	(2 224)	-942,31
Autres créances		95 428	3,91	1 377 971	50,14	(1 282 543)	-93,07
42110000	PERSONNEL - RÉMUNÉRATIONS DUES	32				32	
42510000	PERSONNEL/ ACPTE SALAIRES	926	0,04	1 126	0,04	(200)	-17,76
42550000	PERSONNEL AVANCES & FRAIS	350	0,01	350	0,01		
42870000	PERSONNEL - PRODUITS À RECEVOI	20		20			
43870000	CHARGES SOCIALES - PRODUITS À	8 813	0,36	14		8 799	N/S
44566220	TVA DEDUCTIBLE SUR ABS 20%	14 265	0,58	1 630	0,06	12 635	775,00
44567000	CREDIT DE TVA	10 329	0,42			10 329	
44586000	TVA S/FACT.NON PARVENUES	6 902	0,28	9 677	0,35	(2 775)	-28,67
44863000	ETAT CH.A PAYER FORM. CONTINUE	3 812	0,16			3 812	
44865000	ETAT CH.A PAYER TAXE APPRENTIS	1 717	0,07			1 717	
44870100	ETAT PRODUITS A RECEVOIR CVAE	12 531	0,51	1 594	0,06	10 937	686,14

DÉLIBÉRATIONS DU CONSEIL MUNICIPAL DU TOUQUET-PARIS-PLAGE
DU 12 JUILLET 2021

SAS CASINOS DU TOUQUET — **Exercice clos le 31/10/2020**

Détail de l'Actif

		01/11/2019 31/10/2020	12 mois	01/11/2018 31/10/2019	12 mois	Variations	%
45110017	C/C BARATEM			1 272 028	46,29	(1 272 028)	-100,00
45121000	IS INTEGRATION FISCALE SAUVEGA	3 000	0,12	60 985	2,22	(57 985)	-95,08
45130000	C/C JACKPOT MULTISITE CEN	26 244	1,08	21 715	0,79	4 530	20,86
46720000	AUTRES DEB CRED CENTRALIS			4 200	0,15	(4 200)	-100,00
46730000	EURORES	562	0,02	562	0,02		
46870000	DEBIT.CRED.DIV.PROD.A REC	5 926	0,24	4 070	0,15	1 856	45,59
Disponibilités		575 181	23,57	349 286	12,71	225 895	64,67
51120000	CHEQUES A ENCAISSER			2 250	0,08	(2 250)	-100,00
51211060	CREDIT AGRICOLE	488 472	20,01	183 033	6,66	305 439	166,88
51211061	CRED AGRICOLE COMPTE DIB			30 000	1,09	(30 000)	-100,00
51211063	CREDIT AGRICOLE DAB 3 (HALL)	68 174	2,79			68 174	
53110000	CAISSE EN EUROS	18 534	0,76	4 612	0,17	13 922	301,84
53111000	CAISSE MACHINES A SOUS			121 184	4,41	(121 184)	-100,00
53116000	CAISSE BOULE			8 206	0,30	(8 206)	-100,00
Charges constatées d'avance		21 535	0,88	29 138	1,06	(7 603)	-26,09
48600000	CHARGES CONSTAT.D'AVANCE	21 535	0,88	29 138	1,06	(7 603)	-26,09
TOTAL DU BILAN ACTIF		2 440 611	100,00	2 748 102	100,00	(307 491)	-11,19

DÉLIBÉRATIONS DU CONSEIL MUNICIPAL DU TOUQUET-PARIS-PLAGE
DU 12 JUILLET 2021

SAS CASINOS DU TOUQUET — Exercice clos le 31/10/2020

Détail du Passif

		01/11/2019 31/10/2020	12 mois	01/11/2018 31/10/2019	12 mois	Variations	%
TOTAL I - Capitaux propres		(299 529)	-12,27	1 300 984	47,34	(1 600 513)	-123,02
Capital Social ou individuel		392 000	16,06	392 000	14,26		
10131000	CAPITAL SOCIAL	392 000	16,06	392 000	14,26		
Réserve légale		39 200	1,61	39 200	1,43		
10611000	RESERVE LEGALE	39 200	1,61	39 200	1,43		
Réserves réglementées		184 001	7,54	184 001	6,70		
10648000	AUTRES RESERVES REGLEMENTEES	184 001	7,54	184 001	6,70		
Autres réserves		429 451	17,60	429 451	15,63		
10688000	RESERVES DIVERSES	429 451	17,60	429 451	15,63		
Report à nouveau		256 332	10,50	354 866	12,91	(98 534)	-27,77
11000000	REPORT A NOUVEAU IFRS	256 332	10,50	354 866	12,91	(98 534)	-27,77
Résultat de l'exercice		(1 600 513)	-65,58	(98 534)	-3,59	(1 501 979)	N/S
Subventions d'investissement							
13810000	SUBV PRELVT A EMPLOYER	893 776	36,62	893 776	32,52		
13910000	AMORT SUBV INVESTISSEMENT	(893 776)	-36,62	(893 776)	-32,52		
TOTAL II - Autres fonds propres							
TOTAL III - Total des Provisions		43 035	1,76	36 509	1,33	6 526	17,88
Provisions pour charges		43 035	1,76	36 509	1,33	6 526	17,88
15810000	PROV POUR JACK POTS	31 196	1,28	24 551	0,89	6 645	27,07
15830000	PROV.POUR PLAYERS +	11 839	0,49	11 958	0,44	(119)	-1,00
TOTAL IV - Total des dettes		2 697 105	110,51	1 410 609	51,33	1 286 496	91,20
Emprunts et dettes auprès des établissements de crédit		536 055	21,96	180 603	6,57	355 452	196,81
16411062	CREDIT AGRICOLE 10000501659			23 588	0,86	(23 588)	-100,00
16411064	CREDIT AGRICOLE 10000976480	50 438	2,07	64 293	2,34	(13 854)	-21,55
16411065	CREDIT AGRICOLE 10001192187	84 511	3,46	92 722	3,37	(8 212)	-8,86
16411066	CREDIT AGRICOLE 10001735343	400 000	16,39			400 000	
16884000	INT.COURUS S/EMP,AUP.ETABLT.CR	1 106	0,05			1 106	
Emprunts et dettes financières divers		1 230 142	50,40	579 112	21,07	651 029	112,42
45110010	C/C GROUPE PARTOUCHE	1 230 142	50,40	579 112	21,07	651 029	112,42
Avances et acomptes reçus sur commandes en cours		1 322	0,05	1 135	0,04	188	16,53
41954000	CLIENT TITO	826	0,03	986	0,04	(160)	-16,23
41910000	CLIENTS ACPTES S/COMMANDE	497	0,02	149	0,01	348	233,32
Dettes fournisseurs et comptes rattachés		381 872	15,65	86 272	3,14	295 600	342,64
40110000	COLLECTIF FOURNISSEUR	288 212	11,81	58 754	2,14	229 458	390,54
40119000	FOURNISSEURS INTRA GPE	74 380	3,05	674	0,02	73 706	N/S
40810000	FOURNIS.FACT.NON PARVENUE	19 280	0,79	26 844	0,98	(7 564)	-28,18
Dettes fiscales et sociales		398 258	16,32	426 077	15,50	(27 819)	-6,53
42100000	PERS.REMUNERATIONS DUES	58 423	2,39	73 709	2,68	(15 286)	-20,74
42110000	PERSONNEL - RÉMUNÉRATIONS DUES			54		(54)	-100,00
42700000	PERSONNEL - OPPOSITIONS	442	0,02	563	0,02	(120)	-21,39
42820000	CONGES A PAYER	118 619	4,86	86 301	3,14	32 319	37,45
43100000	SECURITE SOCIALE			37 083	1,35	(37 083)	-100,00

DÉLIBÉRATIONS DU CONSEIL MUNICIPAL DU TOUQUET-PARIS-PLAGE
DU 12 JUILLET 2021

SAS CASINOS DU TOUQUET — Exercice clos le 31/10/2020

Détail du Passif

		01/11/2019 31/10/2020	12 mois	01/11/2018 31/10/2019	12 mois	Variations	%
43710001	AG2R RETRAITE	6 837	0,28	9 786	0,36	(2 949)	-30,14
43720023	GROUPE MORNAY MUTUELLE	3 935	0,16	4 243	0,15	(308)	-7,27
43739500	CONGES SPECTACLES GUSO...	285	0,01	285	0,01		
43750023	GROUPE MORNAY PREVOYANCE	1 774	0,07	2 226	0,08	(452)	-20,31
43820000	ORG.SOC. CH./CONGES PAYES	31 155	1,28	22 946	0,83	8 210	35,78
43870200	RMBT PREVOYANCE	148	0,01			148	
44210000	PRELEVEMENT A LA SOURCE	2 266	0,09	3 363	0,12	(1 097)	-32,62
44311000	ORPHELINS M.A.S	2 202	0,09	1 452	0,05	751	51,73
44311500	ORPHELINS INFORMATIQUES	1		2		(1)	-40,22
44312000	ORPHELINS JX TRAD	47		148	0,01	(101)	-68,47
44313000	ORPHELINS CASHLESS	351	0,01	527	0,02	(176)	-33,38
44320000	PRELEVEMENTS ETAT	62 840	2,57	87 390	3,18	(24 550)	-28,09
44321000	PRELEVEMENTS RDS	5 582	0,23	7 067	0,26	(1 485)	-21,01
44322000	PRELV CSG 7.50%	12 942	0,53	16 362	0,60	(3 419)	-20,90
44322001	CSG GAINS JOUEURS > 1500	4 809	0,20	6 191	0,23	(1 382)	-22,33
44330000	PREL COMMUNE	13 258	0,54	31 353	1,14	(18 095)	-57,71
44551000	TVA A DECAISSER			3 088	0,11	(3 088)	-100,00
44731100	TAXE SUR SALAIRES	4 047	0,17	5 364	0,20	(1 317)	-24,55
44820000	ETAT CH.A PAYER / CONGES A PAY	7 514	0,31	5 260	0,19	2 254	42,84
44863000	ETAT CH.A PAYER FORM. CONTINUE			25		(25)	-100,00
44864000	ETAT CH.A PAYER AIDE LOGEMENT	8 268	0,34	9 971	0,36	(1 703)	-17,08
44866001	ETAT CH.A PAYER TAXE CFE	7 082	0,29	7 870	0,29	(788)	-10,02
44867000	ETAT CH.A PAYER TAXE TVTS	2 833	0,12	3 400	0,12	(567)	-16,67
44868000	ETAT AUTRES TAXES A PAYER	42 546	1,74			42 546	
45710000	ASSOC.HORS GPE DIV.A PAYE	50		50			
Dettes sur immobilisations et comptes rattachés		11 296	0,46	6 069	0,22	5 227	86,12
40410000	FOURNISSEUR IMMOBILISATIO	5 806	0,24	3 544	0,13	2 262	63,84
40470000	FOURNISSEURS IMMOBILIS. RETEN.	5 491	0,22	2 526	0,09	2 965	117,40
Autres dettes		138 159	5,66	131 341	4,78	6 819	5,19
41810200	CL CLIENTS CASHLESS	13 223	0,54	14 105	0,51	(882)	-6,25
41980000	CL JETONS MAS. MAINS J.	9 143	0,37	9 155	0,33	(12)	-0,13
41980100	CL JETONS & PLAQUES EN CIRCULA	8 702	0,36	8 206	0,30	496	6,04
46400000	DETTES S/ACQUISITIONS VMP	7				7	
46720000	AUTRES DEB CRED CENTRALIS	3 548	0,15			3 548	
46860000	DIVERS - CHARGES À PAYER			27		(27)	-100,00
46860090	D.DIVERS CAP REDEVANCE GP	103 537	4,24	99 848	3,63	3 689	3,69
TOTAL DU BILAN PASSIF		2 440 611	100,00	2 748 102	100,00	(307 491)	-11,19

DÉLIBÉRATIONS DU CONSEIL MUNICIPAL DU TOUQUET-PARIS-PLAGE
DU 12 JUILLET 2021

SAS CASINOS DU TOUQUET — Exercice clos le 31/10/2020

Compte de Résultat 1/2

		France	Exportation	31/10/2020 12 mois	31/10/2019 12 mois
PRODUITS D'EXPLOITATION	Ventes de marchandises	20		20	
	Production vendue (Biens)				
	Production vendue (Services et Travaux)	2 212 075		2 212 075	3 443 944
	Montant net du chiffre d'affaires	**2 212 095**		**2 212 095**	**3 443 944**
	Production stockée				
	Production immobilisée				770
	Subventions d'exploitation			29 305	
	Reprises sur provisions et amortissements, transfert de charges			60 431	70 634
	Autres produits			12	31
	Total des produits d'exploitation (1)			**2 301 843**	**3 515 378**
CHARGES D'EXPLOITATION	Achats de marchandises			58	
	Variation de stock				
	Achats de matières et autres approvisionnements			217 329	384 803
	Variation de stock			(100)	4 187
	Autres achats et charges externes			984 052	1 092 292
	Impôts, taxes et versements assimilés			113 096	145 088
	Salaires et traitements			902 577	1 222 228
	Charges sociales du personnel			175 896	336 639
	Cotisations personnelles de l'exploitant				
	Dotations aux amortissements :				
	- sur immobilisations			296 786	272 608
	- charges d'exploitation à répartir				
	Dotations aux dépréciations :				
	- sur immobilisations				
	- sur actif circulant			2 224	236
	Dotations aux provisions			43 035	36 509
	Autres charges			115 417	125 014
	Total des charges d'exploitation (2)			**2 850 371**	**3 619 603**
	RESULTAT D'EXPLOITATION			**(548 527)**	**(104 224)**

DÉLIBÉRATIONS DU CONSEIL MUNICIPAL DU TOUQUET-PARIS-PLAGE
DU 12 JUILLET 2021

SAS CASINOS DU TOUQUET — Exercice clos le 31/10/2020

Compte de Résultat

2/2

		31/10/2020	31/10/2019
	RESULTAT D'EXPLOITATION	(548 527)	(104 224)
Opéra. comm.	Bénéfice attribué ou perte transférée		
	Perte supportée ou bénéfice transféré		
PRODUITS FINANCIERS	De participations (3)		
	D'autres valeurs mobilières et créances d'actif immobilisé (3)		
	Autres intérêts et produits assimilés (3)	1 474	4 366
	Reprises sur provisions et dépréciations et transferts de charges		
	Différences positives de change	20	
	Produits nets sur cessions de valeurs mobilières de placement		
	Total des produits financiers	1 494	4 366
CHARGES FINANCIERES	Dotations aux amortissements, aux dépréciations et aux provisions		
	Intérêts et charges assimilées (4)	1 067 672	4 176
	Différences négatives de change	24	180
	Charges nettes sur cessions de valeurs mobilières de placement		
	Total des charges financières	1 067 696	4 356
	RESULTAT FINANCIER	(1 066 202)	10
	RESULTAT COURANT AVANT IMPOTS	(1 614 729)	(104 214)
PRODUITS EXCEPTIONNELS	Sur opérations de gestion	9 315	23 568
	Sur opérations en capital	10 023	667
	Reprises sur provisions et dépréciations et transferts de charges		
	Total des produits exceptionnels	19 337	24 235
CHARGES EXCEPTIONNELLES	Sur opérations de gestion	7 050	19 168
	Sur opérations en capital	1 070	587
	Dotations aux amortissements, aux dépréciations et aux provisions		
	Total des charges exceptionnelles	8 121	19 754
	RESULTAT EXCEPTIONNEL	11 217	4 480
	PARTICIPATION DES SALARIES		
	IMPOTS SUR LES BENEFICES	(3 000)	(1 200)
	TOTAL DES PRODUITS	2 322 675	3 543 979
	TOTAL DES CHARGES	3 923 188	3 642 513
	RESULTAT DE L'EXERCICE	(1 600 513)	(98 534)

(1) dont produits afférents à des exercices antérieurs
(2) dont charges afférentes à des exercices antérieurs
(3) dont produits concernant les entreprises liées
(4) dont intérêts concernant les entreprises liées

DÉLIBÉRATIONS DU CONSEIL MUNICIPAL DU TOUQUET-PARIS-PLAGE
DU 12 JUILLET 2021

SAS CASINOS DU TOUQUET — Exercice clos le 31/10/2020

Détail du Compte de Résultat

		01/11/2019 31/10/2020	12 mois	01/11/2018 31/10/2019	12 mois	Variations	%
Total des produits d'exploitation		2 301 843	104,06	3 515 378	102,07	(1 213 535)	-34,52
Ventes de marchandises		20				20	
Ventes de marchandises FRANCE		20				20	
70780000	VENTE BOUTIQUE ET COMPTOIR	20				20	
Production vendue Biens							
Production vendue Services + Travaux		2 212 075	100,00	3 443 944	100,00	(1 231 868)	-35,77
Production vendue Services FRANCE		2 212 075	100,00	3 443 944	100,00	(1 231 868)	-35,77
70613000	DROIT INSCR TOURNOI POKER	11 808	0,53	24 082	0,70	(12 273)	-50,97
70620000	RECETTE NETTE JEUX	1 646 770	74,44	2 092 927	60,77	(446 157)	-21,32
70651001	BANQ BOISS 20 %	1 149	0,05	1 773	0,05	(624)	-35,21
70651002	BANQ BOISS 10 %			76		(76)	-100,00
70651003	BANQ NOURR 10 %	6 820	0,31	17 191	0,50	(10 371)	-60,33
70651200	RECETTE RESTAURANT	97 988	4,43	83 014	2,41	14 974	18,04
70651201	RESTO HJB 20 %	29 411	1,33	100 415	2,92	(71 004)	-70,71
70651202	RESTO HJB 10 %	7 942	0,36	32 780	0,95	(24 838)	-75,77
70651203	RESTO HJN 10 %	147 256	6,66	527 718	15,32	(380 462)	-72,10
70651400	OFFERTS RESTAURANT	7 575	0,34	16 325	0,47	(8 750)	-53,60
70652000	RECETTE BAR	23 944	1,08	13 514	0,39	10 430	77,17
70652001	BAR BOISSONS 20	148 526	6,71	394 561	11,46	(246 036)	-62,36
70652002	BAR BOISSONS 10	37 947	1,72	93 813	2,72	(55 866)	-59,55
70652003	BAR NOURR. 10 %	15 959	0,72	16 432	0,48	(473)	-2,88
70652004	BAR NOURRITURE 20 %	13				13	
70652020	RECETTES BAR/COOPERAT.COM			1 341	0,04	(1 341)	-100,00
70652090	COOPERATION COMMERCIALE	5				5	
70652900	OFFERTS BAR	5 988	0,27	10 647	0,31	(4 658)	-43,76
70656300	RECETTE DISCOTH.HORS BOIS	5 720	0,26	2 772	0,08	2 948	106,36
70656900	RECETTE ANIMATIONS DIVERS	3 490	0,16	4 203	0,12	(713)	-16,96
70680000	VENTE BOUTIQUE			130		(130)	-100,00
70830100	LOCATIONS IMMOBILIERES	651	0,03	7 812	0,23	(7 161)	-91,67
70840000	MISE A DISPOS.PERSON.FACT	2 647	0,12	2 417	0,07	230	9,51
70882000	RECETTE PARTICIP.PUB	7 316	0,33			7 316	
70884000	AUTRE PRODUIT CENTRALISE	3 150	0,14			3 150	
Montant net du chiffre d'affaires		2 212 095	100,00	3 443 944	100,00	(1 231 848)	-35,77
Production immobilisée				770	0,02	(770)	-100,00
72200000	PRODUCTION IMMOBILISÉE CORPORE			770	0,02	(770)	-100,00
Subventions d'exploitation		29 305	1,32			29 305	
74020000	SUB EXPLOI AIDE A EMPLOI	388	0,02			388	
74080000	SUBVENTION EXPLOITATION DIVERS	28 917	1,31			28 917	
Reprises sur amort. & prov., transferts de charges		60 431	2,73	70 634	2,05	(10 203)	-14,44
78152000	REP PROV JACK POTS	24 551	1,11	7 904	0,23	16 647	210,61
78153000	REPRISE PROV. PLAYERS +	11 958	0,54	13 543	0,39	(1 585)	-11,70
79120000	TSFERT CH ACH & CH EXTERN	9 176	0,41	7 363	0,21	1 813	24,62
79140000	TRANSF.CH PERSONNEL	2 923	0,13	11 805	0,34	(8 882)	-75,24
79141000	TRANSFERT CHARGES PERSONNEL CE			12 550	0,36	(12 550)	-100,00
79161000	AVANTAGE NATURE RESTAURAN	10 469	0,47	15 694	0,46	(5 225)	-33,29
79161500	AVANTAGE NATURE LOGEMENT	257	0,01	678	0,02	(421)	-62,06
79161550	AN AUTRE	1 098	0,05	1 098	0,03		
Autres produits d'exploitation		12		31		(18)	-59,79

DÉLIBÉRATIONS DU CONSEIL MUNICIPAL DU TOUQUET-PARIS-PLAGE
DU 12 JUILLET 2021

SAS CASINOS DU TOUQUET — Exercice clos le 31/10/2020

Détail du Compte de Résultat

		01/11/2019 31/10/2020	12 mois	01/11/2018 31/10/2019	12 mois	Variations	%
75800000	PRODUITS DIV.GESTION COUR	12		31		(18)	-59,79
Total des charges d'exploitation		**2 850 371**	**128,85**	**3 619 603**	**105,10**	**(769 232)**	**-21,25**
Achats de marchandises		**58**				**58**	
60710000	ACHATS MARCHANDISE (OU GROUPE)	58				58	
Achats de matières premières et autres appro.		**217 329**	**9,82**	**384 803**	**11,17**	**(167 473)**	**-43,52**
60110000	ACHATS MATIERES SOLIDES	133 701	6,04	224 570	6,52	(90 869)	-40,46
60120000	ACHATS BOISSONS	81 286	3,67	158 500	4,60	(77 214)	-48,72
60226000	PDT ACCUEIL STOCKE ALIMENTAIRE	22				22	
60227000	PDT ACCUEIL STOCK HORS AL	2 620	0,12	1 733	0,05	888	51,22
60920000	RRRO/ACH. AUTRES APPRO.	(300)	-0,01			(300)	
Variation de stocks approvisionnements		**(100)**		**4 187**	**0,12**	**(4 287)**	**-102,40**
60311000	VARIAT.STOCKS MAT.SOLIDES	3 716	0,17	(1 178)	-0,03	4 893	415,51
60312000	VARIAT.STOCKS MAT.LIQUIDE	798	0,04	5 035	0,15	(4 237)	-84,16
60320000	VARIAT. STOCKS AUTRES APPROVIS	(4 614)	-0,21	330	0,01	(4 944)	NS
Autres achats et charges externes		**984 052**	**44,49**	**1 092 292**	**31,72**	**(108 239)**	**-9,91**
60611000	EAU	3 967	0,18	4 637	0,13	(670)	-14,45
60612000	ELECTRICITE	63 266	2,86	76 721	2,23	(13 455)	-17,54
60613000	FOURNITURES GAZ	12 367	0,56	14 650	0,43	(2 283)	-15,58
60616000	CARBURANTS	537	0,02	908	0,03	(372)	-40,93
60616100	CARBURANT VEHICULE UTILITAIRE	501	0,02	330	0,01	171	51,87
60631000	VETEMENTS DE TRAVAIL	1 353	0,06	1 465	0,04	(112)	-7,62
60633000	VAISSELLE	350	0,02	1 454	0,04	(1 104)	-75,93
60634000	ARGENTERIE			120		(120)	-100,00
60635000	VERRERIE	102		1 334	0,04	(1 232)	-92,36
60636000	FOURN.ENTRET.DROGUERIE	10 645	0,48	16 286	0,47	(5 641)	-34,64
60637000	DISQUES			100		(100)	-100,00
60638000	PETIT OUTILLAGE	5 239	0,24	8 409	0,24	(3 170)	-37,70
60638050	COVID PETIT OUTILLAGE ET MATER	24 511	1,11			24 511	
60638100	PETIT OUTILLAGE MAS	2 534	0,11	5 469	0,16	(2 934)	-53,66
60638200	JEUX DE CARTES			1 268	0,04	(1 268)	-100,00
60638205	TICKETS TITO	1 515	0,07	1 590	0,05	(75)	-4,72
60638210	OUTILLAGE MAS			574	0,02	(574)	-100,00
60640000	FOURNIT.ADMINISTRATIVES	3 117	0,14	3 123	0,09	(6)	-0,20
60641000	FOURNIT.BUREAU MAS	795	0,04	956	0,03	(160)	-16,75
60685000	ACHATS CARTES PLAYERS	504	0,02	504	0,01		
61110000	SOUS TRAITANCE NETTOYAGE	51 275	2,32	57 245	1,66	(5 970)	-10,43
61110001	SOUS TRAITANCE NETTOYAGE	(5 226)	-0,24			(5 226)	
61120000	SOUS TRAITANCE GARDIENNAG			42 949	1,25	(42 949)	-100,00
61120001	SOUS TRAITANCE SECURITE	37 220	1,68	27 861	0,81	9 359	33,59
61121000	Sous-traitance générale			7 000	0,20	(7 000)	-100,00
61180000	AUTRES SOUS TRAITANCE			193	0,01	(193)	-100,00
61180001	AUTRES SOUS TRAITANCE	8 955	0,40	3 900	0,11	5 055	129,59
61181000	ADICTEL			7 574	0,22	(7 574)	-100,00
61182000	SILLIKER			516	0,01	(516)	-100,00
61220000	CREDIT-BAIL MOBILIER	5 679	0,26	6 880	0,20	(1 201)	-17,45
61320000	LOCATIONS IMMOBILIERES	361 113	16,32	349 358	10,14	11 755	3,36
61350000	LOCATIONS MOBILIERES	10 630	0,48	10 336	0,30	294	2,84
61350020	LOCATION VOCALYS 770			533	0,02	(533)	-100,00
61350040	LOCATION TELESURVEILLANCE			812	0,02	(812)	-100,00
61350080	LOC DIFFUSEUR DE SENTEURS			564	0,02	(564)	-100,00
61350901	LOYER IMPRIMANTE RICOH			2 473	0,07	(2 473)	-100,00
61352000	LOCATION FINANCIERE INFORMATIQ	41 408	1,87	40 952	1,19	456	1,11
61400000	CHARGES LOCATIVES	28 978	1,31	30 556	0,89	(1 579)	-5,17
61520000	ENTRETIEN REPAR CONSTRUCT	4 208	0,19	1 218	0,04	2 989	245,35
61551000	ENTRETIEN REPAR MATERIELS	7 283	0,33	12 593	0,37	(5 309)	-42,16

DÉLIBÉRATIONS DU CONSEIL MUNICIPAL DU TOUQUET-PARIS-PLAGE
DU 12 JUILLET 2021

SAS CASINOS DU TOUQUET — Exercice clos le 31/10/2020

Détail du Compte de Résultat

		01/11/2019 31/10/2020	12 mois	01/11/2018 31/10/2019	12 mois	Variations	%
61552000	ENTRETIEN REPAR VEHICULES	33		394	0,01	(361)	-91,59
61553000	ENTRETIEN REPARAT.MAS	18 181	0,82	22 652	0,66	(4 470)	-19,74
61565000	MAINTENANCE CONTRAT/B MOB	16 568	0,75	16 016	0,47	552	3,44
61566000	MAINTENANCE INFORMATIQUE	40 826	1,85	24 420	0,71	16 406	67,18
61566190	PREST.SERV.INFO APPOL			17 702	0,51	(17 702)	-100,00
61600000	PRIMES D'ASSURANCES	270	0,01	531	0,02	(262)	-49,23
61611000	PRIMES ASSURANCES GP	3 908	0,18	3 596	0,10	312	8,67
61612000	PRIMES ASSUR. VEHICULES	1 224	0,06	1 084	0,03	140	12,94
61810000	DOCUMENTATION GENERALE	337	0,02	326	0,01	11	3,27
62140000	PERSONNEL PRETE	10 639	0,48	16 810	0,49	(6 171)	-36,71
62228000	AUTRES COMMISSIONS	34				34	
62261000	HONORAIRES AVOCATS	17 248	0,78	23 757	0,69	(6 509)	-27,40
62262000	HONO EXPERT COMPTABLE	14 918	0,67	13 441	0,39	1 477	10,99
62263000	HONO COMMIS COMPTES	9 979	0,45	8 871	0,26	1 108	12,49
62263600	HONO COM MARKET	13 440	0,61	13 464	0,39	(24)	-0,18
62265000	HONORAIRES DIVERS	1 459	0,07	4 766	0,14	(3 307)	-69,38
62270000	FRAIS ACTES & CONTENTIEUX	60		1 509	0,04	(1 449)	-96,04
62280000	PRESTATIONS DIVERSES	1 949	0,09	4 726	0,14	(2 777)	-58,77
62311000	ANNONCES INSERTIONS	12 743	0,58	7 388	0,21	5 355	72,48
62311020	TELECOMMUNICATIONS CAMPAGNE	1 718	0,08	2 706	0,08	(988)	-36,51
62312000	PROMO RELATION PUBLI ANIM	8 201	0,37	12 513	0,36	(4 312)	-34,46
62313000	SIGNAL.& FLECH.INT & EXT	10 954	0,50	8 834	0,26	2 121	24,01
62314000	ANNONCE INSERTION DIGITAL	6 000	0,27			6 000	
62315000	SPONSORING	156	0,01	2 054	0,06	(1 899)	-92,43
62315200	MAD BUFFET CLTS	2 311	0,10	3 940	0,11	(1 629)	-41,34
62340000	CADEAUX A LA CLIENTELE	1 633	0,07	974	0,03	660	67,74
62341000	LOTERIE	2 201	0,10	2 006	0,06	194	9,69
62342000	OFFERTS BAR	6 239	0,28	12 042	0,35	(5 803)	-48,19
62343000	OFFERTS RESTAURANT	5 115	0,23	12 413	0,36	(7 298)	-58,79
62344000	OFFERTS AUTRES	1 162	0,05	2 406	0,07	(1 245)	-51,73
62344010	FIDELISATION PLAYER JETONS	9 732	0,44	19 952	0,58	(10 221)	-51,23
62344011	CREDIT PROMOTIONNEL JETONS	8 925	0,40	8 810	0,26	115	1,31
62360000	CATALOGUES ET IMPRIMES	368	0,02	620	0,02	(252)	-40,61
62380000	POURBOIRES DONS COURANTS	571	0,03	55		516	937,58
62380500	DONS MECENAT ART ET CULTU	5 000	0,23	2 000	0,06	3 000	150,00
62382200	OFFERTS PALYERS BARS	2 654	0,12	5 690	0,17	(3 035)	-53,35
62382500	OFFERTS PLAYERS BOUTIQUES	1 224	0,06	136		1 088	798,94
62410000	TRANSPORTS S/ACHATS	6 124	0,28	2 691	0,08	3 433	127,60
62420000	TRANSPORTS SUR VENTES	672	0,03			672	
62480000	TRANSPORTS DE FONDS	3 366	0,15	3 876	0,11	(510)	-13,16
62510000	VOYAGES ET DEPLACEMENTS	8 553	0,39	14 738	0,43	(6 184)	-41,96
62511000	VOYAGES ET DEPLACEMENTS TIERS	2 381	0,11	1 539	0,04	842	54,72
62601000	AFFRANCHISSEMENT	1 916	0,09	2 099	0,06	(183)	-8,70
62602000	TELEPHONE	7 726	0,35	8 235	0,24	(509)	-6,18
62602900	INTRANET	19 969	0,90	19 981	0,58	(12)	-0,06
62700000	SERVICES BANCAIRES	2 187	0,10	3 315	0,10	(1 129)	-34,05
62700020	COMMISSIONS CHANGE	6				6	
62781000	AMERICAN EXPRESS	150	0,01			150	
62782000	CARTES BLEUES	2 323	0,11	5 464	0,16	(3 141)	-57,48
62784000	CHQ VACANCES ANCV	151	0,01	801	0,02	(650)	-81,19
62785000	TICKETS RESTAURANTS	690	0,03	1 558	0,05	(869)	-55,74
62786000	COMM./GARANTI CHEQUES	751	0,03	1 731	0,05	(981)	-56,63
62810000	COTISATION	4 735	0,21	3 648	0,11	1 087	29,80
62830000	DECORATION FLORALES	1 546	0,07	600	0,02	946	157,75
Impôts, taxes et versements assimilés		**113 096**	**5,11**	**145 088**	**4,21**	**(31 991)**	**-22,05**
63110000	TAXE SUR LES SALAIRES	47 622	2,15	56 862	1,65	(9 240)	-16,25
63320000	TAXE HANDICAPES	(21)				(21)	
63330000	FORMATION CONTINUE (ORG.)	13 020	0,59	23 317	0,68	(10 297)	-44,16
63331000	DEP FORMAT° PRO	840	0,04	840	0,02		
63340000	TAXE AIDE CONSTRUC 0.45%	3 736	0,17	5 370	0,16	(1 634)	-30,43
63350000	TAXE APPRENTISSAGE (VERST	5 591	0,25	1 883	0,05	3 708	196,94

DÉLIBÉRATIONS DU CONSEIL MUNICIPAL DU TOUQUET-PARIS-PLAGE
DU 12 JUILLET 2021

SAS CASINOS DU TOUQUET — Exercice clos le 31/10/2020

Détail du Compte de Résultat

		01/11/2019 31/10/2020	12 mois	01/11/2018 31/10/2019	12 mois	Variations	%
63382000	VARIAT.CH FISC CONGES PAY	2 168	0,10	(1 833)	-0,05	4 001	218,27
63511001	COTISATION FONCIERE DES ENTREP	8 658	0,39	11 867	0,31	(3 209)	-27,04
63511002	COTISATION VALEUR AJOUTEEE DES	22 985	1,04	35 458	1,03	(12 473)	-35,18
63512000	TAXES FONCIERES	2 191	0,10	2 171	0,06	20	0,92
63513000	TAXES DIVERSES	976	0,04	1 298	0,04	(321)	-24,76
63514000	TAXE S/VEHICULES SOCIETES	2 833	0,13	3 400	0,10	(567)	-16,67
63530000	AUTRES DROITS	1 276	0,06	2 895	0,08	(1 619)	-55,93
63540000	DROITS ENREGIST.&TIMBRES	175	0,01			175	
63781000	REDEVANCE AUDIOVISUEL	874	0,04	1 056	0,03	(182)	-17,25
63788000	AUTRES TAXES	173	0,01	504	0,01	(331)	-65,67
Salaires et traitements		**902 577**	**40,80**	**1 222 228**	**35,49**	**(319 651)**	**-26,15**
64111000	SALAIRES JEUX TRADITIONNELS	105 963	4,79	131 519	3,82	(25 556)	-19,43
64111100	SALAIRES BOULE			20 932	0,61	(20 932)	-100,00
64112000	SALAIRES MAS	114 473	5,17	138 031	4,01	(23 557)	-17,07
64113000	SALAIRES MCD	134 406	6,08	143 494	4,17	(9 088)	-6,33
64114000	SALAIRES DIRECTION	189 229	8,55	281 602	8,18	(92 373)	-32,80
64115000	SALAIRES ENTRETIEN	15 834	0,72	19 026	0,55	(3 192)	-16,78
64116000	SALAIRES SECURITE	19 671	0,89	25 849	0,75	(6 178)	-23,90
64116500	SALAIRE ACCUEIL	59 465	2,69	68 583	1,99	(9 119)	-13,30
64118000	SALAIRES BAR RESTAURANT	109 327	4,94	204 200	5,93	(94 873)	-46,46
64118100	SALAIRES CUISINE	123 477	5,58	177 559	5,16	(54 082)	-30,46
64119100	SALAIRE AUTRE ACTIVITE	15 695	0,71	26 206	0,76	(10 511)	-40,11
64120000	CONGES A PAYER	22 338	1,01	(3 147)	-0,09	25 484	809,91
64130000	PRIMES ET GRATIFICATIONS	1 100	0,05	294	0,01	806	274,15
64140100	POURBOIRE BOULE			(4 497)	-0,13	4 497	100,00
64140150	POURBOIRE MAS			(11 863)	-0,34	11 863	100,00
64142000	IND.DEPART NON SOUMIS COT	1 360	0,06	4 439	0,13	(3 079)	-69,36
64149000	INDEMNITE & AVANTAGE DIVERS NON	8 411	0,38			8 411	
64149200	INDEMNITÉ CHÔMAGE PARTIEL REM	(3 994)	-0,18			(3 994)	
64190000	POURBOIRJEUX TRAD & BOUL	(3 568)	-0,16			(3 568)	
64190150	POURBOIRE MAS	(10 609)	-0,48			(10 609)	
Charges sociales du personnel		**175 896**	**7,95**	**336 639**	**9,77**	**(160 743)**	**-47,75**
64510000	COTISATIONS A L'URSSAF	74 777	3,38	199 247	5,79	(124 470)	-62,47
64520000	MUTUELLE NON CADRE	15 773	0,71	16 317	0,47	(544)	-3,34
64525000	MUTUELLE CADRE	1 261	0,06	1 960	0,06	(699)	-35,65
64530000	RETRAITE HORS JEUX	6 601	0,30	15 095	0,44	(8 494)	-56,27
64531000	RETRAITE JEUX	4 856	0,22	6 924	0,20	(2 069)	-29,88
64533000	RETRAITE CADRES	22 694	1,03	35 375	1,03	(12 681)	-35,85
64533100	RETRAITE C JEU	1 241	0,06	1 661	0,05	(420)	-25,31
64540000	COT ASSURANCE CHOMAGE	20 497	0,93	47 971	1,39	(27 474)	-57,27
64542000	CAISSE CONGE SPECTACLE			696	0,02	(696)	-100,00
64551000	PREVOYANCE NON CADRE	4 870	0,22	6 204	0,18	(1 334)	-21,51
64552000	PREVOYANCE	7 713	0,35	9 441	0,27	(1 728)	-18,30
64582000	VARIATION PROV CHARGES/CP	6 608	0,30	(1 894)	-0,05	8 501	448,96
64740000	DOTATIONS OEUVRES SOCIALE	2 153	0,10	2 526	0,07	(372)	-14,75
64751000	MEDECINE DU TRAVAIL	6 847	0,31	4 654	0,14	2 193	47,12
64752000	PHARMACIE	5				5	
64900000	CICE PRODUIT D IMPOT			(9 539)	-0,28	9 539	100,00
Dotation aux amortissements sur immobilisations		**296 786**	**13,42**	**272 608**	**7,92**	**24 179**	**8,87**
68110000	DOT AMORT IMMO INCOR+CORP			542	0,02	(542)	-100,00
68111000	DOT.AMORT.IMMO.INCORP.	266	0,01	457	0,01	(191)	-41,76
68112000	DOT.AMORT.IMMO.CORPOR.	296 520	13,40	271 609	7,89	24 911	9,17
Dotations aux provisions sur actif circulant		**2 224**	**0,10**	**236**	**0,01**	**1 988**	**842,37**
68174000	DOT.PROV.DEPRE.CREANCES	2 224	0,10	236	0,01	1 988	842,37
Dotations aux prov. pour risques et charges		**43 035**	**1,95**	**36 509**	**1,06**	**6 526**	**17,88**

DÉLIBÉRATIONS DU CONSEIL MUNICIPAL DU TOUQUET-PARIS-PLAGE
DU 12 JUILLET 2021

SAS CASINOS DU TOUQUET — Exercice clos le 31/10/2020

Détail du Compte de Résultat

		01/11/2019 31/10/2020	12 mois	01/11/2018 31/10/2019	12 mois	Variations	%
68152000	DOT PROV JACK POTS	31 196	1,41	24 551	0,71	6 645	27,07
68153000	DOT PROV PLAYERS PLUS	11 839	0,54	11 958	0,35	(119)	-1,00
Autres charges de gestion courante		**115 417**	**5,22**	**125 014**	**3,63**	**(9 598)**	**-7,68**
65120000	REDEVANCE SIEGE	86 257	3,90	83 305	2,42	2 952	3,54
65130000	TVA NON RECUP/REDEV.SIEGE	10 354	0,47	9 985	0,29	369	3,70
65161000	SACEM	7 573	0,34	15 293	0,44	(7 719)	-50,48
65162000	SPRE	1 868	0,08	7 059	0,20	(5 191)	-73,54
65163000	DROITS D AUTEURS			9		(9)	-100,00
65169100	CH SPECIFIQUES CAHIER DES CHAR	9 333	0,42	9 333	0,27		
65800000	CHARGES DIV.GEST.COURANTE	31		31			0,62
Résultat d'exploitation		**(548 527)**	**-24,80**	**(104 224)**	**-3,03**	**(444 303)**	**-426,29**
Total des produits financiers		**1 494**	**0,07**	**4 366**	**0,13**	**(2 872)**	**-65,78**
Autres intérêts et produits assimilés		**1 474**	**0,07**	**4 366**	**0,13**	**(2 892)**	**-66,24**
76800017	PROD.FIN.INT.C/C BARATEM			3 340	0,10	(3 340)	-100,00
76810000	PROD INTERET CPTE BANCAIR	346	0,02	401	0,01	(55)	-13,63
76820000	RETROCESSION GAB	1 128	0,05	625	0,02	503	80,43
Différences positives de change		**20**				**20**	
76600000	GAINS DE CHANGE	20				20	
Total des charges financières		**1 067 696**	**48,27**	**4 356**	**0,13**	**1 063 340**	**N/S**
Intérêts et charges assimilées		**1 067 672**	**48,27**	**4 176**	**0,12**	**1 063 496**	**N/S**
66116060	INTERETS EMPRUNT CREDIT AGRICO	1 993	0,09	2 098	0,06	(105)	-5,02
66117000	INTÉRÊTS COMPTE COURANT GROUPE	2 075	0,09	1 730	0,05	345	19,94
66800000	AUTRES CHARGES FINANC.			4		(4)	-100,00
66805000	MALI/TUP	1 063 549	48,08			1 063 549	
66810000	FAUX BILLETS ET PIECES	55		344	0,01	(289)	-84,02
Différences négatives de change		**24**		**180**	**0,01**	**(156)**	**-86,56**
66600000	PERTES DE CHANGE	24		180	0,01	(156)	-86,56
Résultat financier		**(1 066 202)**	**-48,20**	**10**		**(1 066 212)**	**N/S**
Résultat courant avant impôts		**(1 614 729)**	**-73,00**	**(104 214)**	**-3,03**	**(1 510 515)**	**N/S**
Total des produits exceptionnels		**19 337**	**0,87**	**24 235**	**0,70**	**(4 897)**	**-20,21**
Produits exceptionnels sur opérations de gestion		**9 315**	**0,42**	**23 568**	**0,68**	**(14 253)**	**-60,48**
77222000	PROD EXCEPT ANT/ACH CH EX	283	0,01	7 879	0,23	(7 596)	-96,40
77230000	PRODUIT EXCEP ANT/IMPOTS & TAX	8 813	0,40	15 531	0,45	(6 717)	-43,25
77240000	PROD EXCEPT ANT/PERSONNEL	218	0,01	149		69	45,97
77250000	PROD SUR EX ANTERIEURS / AMORT			9		(9)	-100,00
Produits exceptionnels sur opérations en capital		**10 023**	**0,45**	**667**	**0,02**	**9 356**	**N/S**
77520000	PRODUIT CESSION IMMO CORP	5 000	0,23	667	0,02	4 333	650,00
77880000	PRODUITS EXCEPT.DIVERS	5 023	0,23			5 023	
Total des charges exceptionnelles		**8 121**	**0,37**	**19 754**	**0,57**	**(11 633)**	**-58,89**
Charges exceptionnelles sur opération de gestion		**7 050**	**0,32**	**19 168**	**0,56**	**(12 117)**	**-63,22**
67120000	PENALITES ET AMENDES			135		(135)	-100,00

DÉLIBÉRATIONS DU CONSEIL MUNICIPAL DU TOUQUET-PARIS-PLAGE
DU 12 JUILLET 2021

SAS CASINOS DU TOUQUET — **Exercice clos le 31/10/2020**

Détail du Compte de Résultat

		01/11/2019 31/10/2020	12 mois	01/11/2018 31/10/2019	12 mois	Variations	%
67188200	CHARGES EXCEP ACH ET CH EXTERN	5 622	0,25			5 622	
67188300	CHARGES EXCEPT IMPOTS ET TAXE			106		(106)	-100,00
67220000	CHARGES EXCEPT ANTER/ ACH ET C	424	0,02	3 669	0,11	(3 246)	-88,45
67230000	CH/EX.ANT.IMPOT & TAXES	910	0,04	15 257	0,44	(14 347)	-94,04
67240000	CHARGES EXCEPT ANT/PERSON	95				95	
Charges exceptionnelles sur opération en capital		1 070	0,05	587	0,02	484	82,41
67880550	DIFF CAISSE CASHLESS	86		39		47	119,65
67882000	DIFFERENCE DE CAISSE CENTRALIS	984	0,04	548	0,02	437	79,75
Résultat exceptionnel		11 217	0,51	4 480	0,13	6 736	150,34
Impôts sur les bénéfices		(3 000)	-0,14	(1 200)	-0,03	(1 800)	-150,00
69590000	CREDIT D'IMPOT DIVERS	(3 000)	-0,14	(1 200)	-0,03	(1 800)	-150,00
Résultat de l'exercice		(1 600 513)	-72,35	(98 534)	-2,86	(1 501 979)	N.S

Expert Comptable

DÉLIBÉRATIONS DU CONSEIL MUNICIPAL DU TOUQUET-PARIS-PLAGE
DU 12 JUILLET 2021

ANNEXE 2

PRESENTATION DES METHODES ET DES ELEMENTS DE CALCUL ECONOMIQUE

DÉLIBÉRATIONS DU CONSEIL MUNICIPAL DU TOUQUET-PARIS-PLAGE
DU 12 JUILLET 2021

SAS CASINOS DU TOUQUET — Exercice clos le 31/10/2020

Règles et Méthodes Comptables

Les comptes annuels de l'exercice ont été élaborés et présentés conformément aux règles générales applicables en la matière et dans le respect du principe de prudence.

Le bilan de l'exercice présente un total de **2 440 611** euros.

Le compte de résultat, présenté sous forme de liste, affiche un total **produits** de **2 322 675** euros et un total **charges** de **3 923 188** euros,dégageant ainsi un **résultat** de **-1 600 513** euros.

L'exercice considéré débute le **01/11/2019** et finit le **31/10/2020.**
Il a une durée de **12** mois.

Les conventions générales comptables ont été appliquées conformément aux hypothèses de base :

- continuité de l'exploitation.
- permanence des méthodes comptables d'un exercice à l'autre.
- indépendance des exercices.

La méthode de base retenue pour l'évaluation des éléments inscrits en comptabilité est la méthode des coûts historiques.

Aucun changement dans les méthodes d'évaluation et dans les méthodes de présentation n'a été apporté.

Les principales méthodes utilisées sont :

Immobilisations

Les immobilisations corporelles sont évaluées à leur coût d'acquisition (prix d'achat et frais accessoires, hors frais d'acquisition des immobilisations) ou à leur coût de production.

Les amortissements pour dépréciation sont calculés suivant le mode linéaire ou dégressif en fonction de la durée normale d'utilisation des biens.

Les éléments non amortissables de l'actif immobilisé sont inscrits pour leur valeur brute constituée par le coût d'achat hors frais accessoires. Lorsque la valeur d'inventaire est inférieure à la valeur brute, une provision pour dépréciation est constituée du montant de la différence.

Stocks et en cours

Les matières et marchandises ont été évaluées à leur coût d'acquisition (prix d'achat et frais accessoires).

Les produits en cours de production ont été évalués à leur coût de production.

DÉLIBÉRATIONS DU CONSEIL MUNICIPAL DU TOUQUET-PARIS-PLAGE
DU 12 JUILLET 2021

SAS CASINOS DU TOUQUET — Exercice clos le 31/10/2020

Règles et Méthodes Comptables

Une provision pour dépréciation des stocks égale à la différence entre la valeur brute et le cours du jour ou la valeur de réalisation déduction faite des frais proportionnels de vente, est effectuée lorsque cette valeur brute est supérieure.

Créances et dettes

Les créances et les dettes ont été évaluées pour leur valeur nominale.
Les créances ont, le cas échéant, été dépréciées par voie de provision pour tenir compte des difficultés de recouvrement auxquelles elles étaient susceptibles de donner lieu.
Les créances clients présentées dans le tableau de financement, ont été retenues pour leur valeur brute, conformément aux principes comptables.

Disponibilités

Les liquidités disponibles en banque ou en caisse ont été évaluées pour leur valeur nominale.

Achats

Les frais accessoires d'achat payés à des tiers n'ont pas été incorporés dans les comptes d'achat, mais ont été comptabilisés dans les différents comptes de charge correspondant à leur nature.

Provisions

Toute obligation actuelle résultant d'un événement passé de l'entreprise à l'égard d'un tiers, susceptible d'être estimée avec une fiabilité suffisante, et couvrant des risques identifiés, fait l'objet d'une comptabilisation au titre de provision.

Produits et charges exceptionnels

Les produits et charges exceptionnels tiennent compte des éléments qui ne sont pas liés à l'activité normale de l'entreprise.

Engagements de retraite

Le montant des droits acquis par les salariés au titre de l'indémnité de départ à la retraite, et tenant compte d'une probabilité de présence dans l'entreprise à l'âge de la retraite n'est pas comptabilisé.

Les hypothèses actuarielles retenues sont les suivantes :
- Taux d'actualisation : 0,75%
- Taux de croissance des salaires : 1%
- Age de départ à la retraite : 65 ans
- Table de taux de mortalité : (table INSEE TD 88-90)

DÉLIBÉRATIONS DU CONSEIL MUNICIPAL DU TOUQUET-PARIS-PLAGE
DU 12 JUILLET 2021

Règles et Méthodes Comptables

Le montant des engagements pris s'élève à 151 566€. Les charges sociales liées à ces indemnités ont été calculées au taux de 40%.

Faits significatifs

L'exercice 2020 a été marqué par la Transmission Universelle de Patrimoine de Baratem avec le Casino. Cette TUP à effet rétroactif au 1er novembre 2019 a dégagé un mali de fusion de 1 063 549€.

L'exercice 2020 a également été marqué par la crise mondiale liée à la pandémie de COVID-19, entrainant une baisse de chiffre d'affaires.

La société a été contrainte de fermer du 13 mars 2020 au 2 juin 2020 mais également à compter du 23 octobre 2020. L'entreprise a mis en action un plan de continuité de l'activité en utilisant les mesures suivantes :

- Recours au chômage partiel,
- Décalage de paiement des charges sociales, des charges fiscales, des prélèvements sur les jeux, des échéances de prêt et des crédits-baux,
- Exonération de charges sociales patronales et aide au paiement des cotisations sociales

Si la société n'a pas eu recours à la mise en place d'un Prêt Garanti par l'Etat, le groupe a, de son côté, obtenu un prêt de ce type pour l'ensemble des casinos en cas de besoin de trésorerie.

Cette crise sanitaire est susceptible d'avoir des impacts significatifs sur le patrimoine, la situation financière et les résultats des entreprises. Une information comptable pertinente sur ces impacts constitue un élément clé des comptes de la période concernée. Pour cela, l'entreprise a retenu une approche ciblée pour exprimer les principaux impacts pertinents sur la performance de l'exercice et sur sa situation financière. Cette aproche est recommandée par l'Autorité des Normes Comptables dans la note du 18 mai 2020 pour fournir les informations concernant les effets de l'évènement COVID-19 sur ses comptes.

Les informations fournies portent sur les principaux impacts, jugés pertinents de l'évènement qui sont enregistrés dans ses comptes. Il a été fait une dinstinction entre les effets ponctuels et les effets structurels. Ces effets sont détaillés en tenant compte des interactions et incidences de l'évènement sur les agrégats usuels en appréciant les impacts bruts et nets. Les mesures de soutien dont elle a pu bénéficier sont également évaluées.

L'évènement COVID-19 étant toujours en cours à la date d'établissement des comptes annuels clos le 31 octobre 2020, l'entreprise n'est pas en capacité d'en évaluer les conséquences précises sur les exercices à venir.

DÉLIBÉRATIONS DU CONSEIL MUNICIPAL DU TOUQUET-PARIS-PLAGE
DU 12 JUILLET 2021

ANNEXE 3

ENGAGEMENTS A INCIDENCES FINANCIERES : ATTESTATIONS D'ASSURANCE

DÉLIBÉRATIONS DU CONSEIL MUNICIPAL DU TOUQUET-PARIS-PLAGE
DU 12 JUILLET 2021

Allianz

ATTESTATION D'ASSURANCE DOMMAGES AUX BIENS

Nous soussignés, **ALLIANZ Iard** – 1 cours Michelet CS30051 – 92076 Paris La Défense Cedex - certifions assurer par l'intermédiaire de **VERLINGUE** - 12 rue de Kérogan - 29335 QUIMPER Cedex - la Société ci-après :

GROUPE PARTOUCHE
141 bis, rue de Saussure
75017 PARIS

assuré en Dommages aux biens et en Pertes d'exploitation consécutives par une police **N°17 929 578** dans les conditions suivantes :

- La police couvre notamment un risque à usage de casino et/ou hôtel situé :

CASINO DES 4 SAISONS
26 Rue Saint Jean
62520 - LE TOUQUET

- La police couvre les dommages causés aux biens garantis et résultant des évènements suivants :

- **Incendie – Explosion, Chute de la Foudre**
- **Chute d'Objets Aériens**
- **Tempête, grêle et neige**
- **Fumée, Dégâts des eaux, Gel**
- **Risques Electriques et électroniques**
- **Vol, Bris de machine, Tous risques informatiques**
- **Autres dommages sauf**
- **Actes de Vandalisme, Emeutes, Mouvements Populaires, Actes de Terrorisme**
- **Catastrophes Naturelles**

- Limitation contractuelle d'indemnité : **l'engagement de l'assureur est limité par sinistre, Dommages directs, Responsabilités, Frais&pertes, et pertes d'exploitation cumulés à 19 900 000 € (honoraires d'experts compris).**

La présente attestation est valable **du 01.11.2019 au 31.10.2020**

Fait à Paris la Défense.
Le mercredi 18 décembre 2019

La présente attestation est établie pour valoir ce que de droit et ne saurait engager en aucun cas la Compagnie d'assurance et Verlingue hors des limites du contrat auquel elle se réfère.

VERLINGUE
COURTIER EN ASSURANCES
Adresse postale :
12, rue de Kerogan - CS 44012
29335 QUIMPER cedex
Tel. 0 820 260 260 (prix 1 Cent) Fax 0 820 209 242
contact@verlingue.fr - www.verlingue.fr

Allianz IARD
Entreprise régie par le Code des assurances
Société anonyme au capital de 991 967 200 euros
Siège social : 1 cours Michelet - CS 30051 - 92076 Paris La Défense Cedex
542 110 291 RCS Nanterre

DÉLIBÉRATIONS DU CONSEIL MUNICIPAL DU TOUQUET-PARIS-PLAGE
DU 12 JUILLET 2021

CHUBB

Attestation d'assurance
Responsabilité Civile

Casualty insurance certificate

Chubb European Group SE, La Tour Carpe Diem, 31 Place des Corolles, Esplanade Nord - 92 419 Courbevoie Cedex, atteste couvrir par police **Responsabilité Civile N° FRCAN43879** la Société :

Chubb European Group SE, La Tour Carpe Diem, 31 Place des Corolles, Esplanade Nord - 92 419 Courbevoie Cedex, certifies that

GROUPE PARTOUCHE SA
141 B RUE DE SAUSSURE
75017 PARIS

contre les conséquences pécuniaires de la Responsabilité Civile qu'elle est susceptible d'encourir à l'égard des tiers à l'occasion de l'exercice des activités définies au contrat.

is insured under Casualty policy N° FRCAN43879 for the pecuniary consequences of Liability incurred by the Insured to third parties for bodily injury, material damage and consequential financial losses caused by the Insured's activities described in the Contract.

Assuré additionnel / Additional Insured

Le Souscripteur agit tant pour son compte que pour le compte de / *The Insurer acts on its own behalf as well as on behalf of* :

CASINO DES 4 SAISONS
26 Rue Saint Jean
62520 LE TOUQUET

Limites / Limits :

Garanties *Coverages*	**Montant des garanties** *Amount*
Responsabilité Civile Exploitation / Avant Livraison / *Public liability*	40 000 000 € par sinistre / *per claim*
Dont / *Included*	
Faute Inexcusable / *Gross negligence*	5 000 000 € par année d'assurance / *in the annual aggregate*
Atteintes à l'environnement soudaines et accidentelles (Dommages Corporels, Matériels et Immatériels Consécutifs) / *Sudden and accidental pollution*	1 500 000 € par année d'assurance / *in the annual aggregate*
Dont / *Included*	
Frais de prévention et de réparation des dommages environnementaux	200 000 € par année d'assurance / *in the annual aggregate*
Dommages matériels et immatériels consécutifs / *Property damage and financial losses*	Inclus / *included*
Dommages immatériels non-consécutifs / *Pure financial losses*	5 000 000 € par année d'assurance / *in the annual aggregate*
Responsabilité Civile Voiturier / *Valet parking liability*	Inclus / *included*
Responsabilité Civile Dépositaire / *Depositary Liability*	Inclus / *included*

Chubb European Group SE, entreprise régie par le Code des assurances - au capital social de 896 176 662 euros - RCS Nanterre 450 327 374 - Chubb European Group SE a modifié son siège social le 1er janvier 2019 et a établi son nouveau siège à La Tour Carpe Diem, 31 Place des Corolles, Esplanade Nord, 92400 Courbevoie - immatriculé au RCS de Nanterre sous le numéro 450 327 374. Chubb European Group SE a modifié son siège social le 1er janvier 2019 et a établi son nouveau siège à La Tour Carpe Diem, 31 Place des Corolles, Esplanade Nord, 92400 Courbevoie - immatriculé au RCS de Nanterre sous le numéro 450 327 374. Chubb European Group SE has modified its registered office on January 1st, 2019 and has established its new registered office at La Tour Carpe Diem, 31 Place des Corolles, Esplanade Nord, 92400 Courbevoie - registered with the RCS Nanterre under number 450 327 374. Chubb European Group SE a modifié son siège social le 1er janvier 2019 et a établi son nouveau siège à La Tour Carpe Diem, 31 Place des Corolles, Esplanade Nord, 92400 Courbevoie - immatriculé au RCS de Nanterre sous le numéro 450 327 374. Chubb European Group SE has modified its registered office on January 1st, 2019 and has established its new registered office at La Tour Carpe Diem, 31 Place des Corolles, Esplanade Nord, 92400 Courbevoie - registered with the RCS Nanterre under number 450 327 374.

Siège social : Tour Carpe Diem, 31 Place des Corolles, Esplanade Nord, 92400 Courbevoie, FRANCE - Adresse postale : TSA 14268, 92095 PARIS LA DEFENSE CEDEX

RC_ATTESTATION_FR.ENG_12.2018

DÉLIBÉRATIONS DU CONSEIL MUNICIPAL DU TOUQUET-PARIS-PLAGE
DU 12 JUILLET 2021

CHUBB

Garanties *Coverages*	Montant des garanties *Amount*
Responsabilité Civile Après Livraison / Responsabilité Civile Professionnel / *Product liability*	15 000 000 € par année d'assurance / *in the annual aggregate*
Dont / *Included*	
Dommages immatériels non-consécutifs / *Pure financial loss*	6 000 000 € par année d'assurance / *in the annual aggregate*
Fraude / Détournement / *Fraud / embezzlement*	Inclus / *included*
Perte de données confiées et de documents confiés / *Loss of entrusted information and documents*	200 000 € par année d'assurance / *in the annual aggregate*

Période de Garantie / *Insurance Period* :

Du 01 novembre 2019 au 01 novembre 2020 / *From 01 November 2019 to 01 November 2020.*

La présente attestation est délivrée pour servir et valoir ce que de droit et n'implique qu'une présomption de garantie à la charge de l'assureur.

This certificate is issued as a purely informative only and in delivered without any liability on the insurer. It does not imply coverage from the insurer.

Cette attestation ne peut engager Chubb European Group SE au-delà des conditions générales et autres documents contractuels auxquels elle se réfère.

This certificate shall not engage Chubb European Group SE beyond the terms and conditions of the policy which it refers to.

Fait à Courbevoie, le 5 novembre 2019

Chubb European Group SE,
entreprise régie par le Code des assurances - au capital social de 896 176 662 euros - sise La Tour Carpe Diem, 31 Place des Corolles, Esplanade Nord, 92400 Courbevoie - immatriculée au RCS de Nanterre sous le numéro [illegible] - Chubb European Group SE a transféré son siège social de l'immeuble Initial situé [illegible] de l'immeuble dénommé [illegible] situé 1, Place de Budapest, CS 92436, 75436 PARIS CEDEX 09.

DÉLIBÉRATIONS DU CONSEIL MUNICIPAL DU TOUQUET-PARIS-PLAGE
DU 12 JUILLET 2021

CHUBB

Attestation d'assurance
Responsabilité Civile

Casualty insurance certificate

Chubb European Group SE, La Tour Carpe Diem, 31 Place des Corolles, Esplanade Nord – 92419 Courbevoie Cedex, atteste couvrir par police **Responsabilité Civile** N° FRCANA43879 la Société :

Chubb European Group SE, La Tour Carpe Diem, 31 Place des Corolles, Esplanade Nord – 92419 Courbevoie Cedex, certifies that

GROUPE PARTOUCHE SA
141 B RUE DE SAUSSURE
75017 PARIS

contre les conséquences pécuniaires de la Responsabilité Civile qu'elle est susceptible d'encourir à l'égard des tiers à l'occasion de l'exercice des activités définies au contrat.

[illegible] Casualty policy N° FRCANA43879, the purpose of which is to cover the pecuniary consequences of liability incurred by the Insured for damage or injury caused to third parties and arising from the insured's activities stated in the Contract.

Assuré additionnel / Additional Insured

Le Souscripteur agit tant pour son compte que pour le compte de / *Acting on its own behalf as well as on behalf of :*

CASINO DES 4 SAISONS
26 Rue Saint Jean
62520 LE TOUQUET

Limites / Limits :

Garanties *Coverages*	**Montant des garanties** *Amount*
Responsabilité Civile Exploitation / Avant Livraison / *Public liability*	40 000 000 € par sinistre / *per claim*
Dont / *included*	
Faute Inexcusable / *Gross negligence*	5 000 000 € par année d'assurance / *in the annual aggregate*
Atteintes à l'environnement soudaines et accidentelles (Dommages Corporels, Matériels et Immatériels Consécutifs) / *Sudden and accidental pollution*	1 500 000 € par année d'assurance / *in the annual aggregate*
Dont / *included*	
Frais de prévention et de réparation des dommages environnementaux	200 000 € par année d'assurance / *in the annual aggregate*
Dommages matériels et immatériels consécutifs / *Property damages and financial losses*	Inclus / *included*
Dommages immatériels non-consécutifs / *Pure financial losses*	5 000 000 € par année d'assurance / *in the annual aggregate*
Responsabilité Civile Voiturier / *Valet parking liability*	Inclus / *included*
Responsabilité Civile Dépositaire / *Depository Liability*	Inclus / *included*

Chubb European Group SE, entreprise régie par le Code des assurances, au capital social de [illegible] entre, sise La Tour Carpe Diem, 31 Place des Corolles, Esplanade Nord, 92419 Courbevoie Cedex, immatriculée au RCS de Nanterre sous le numéro [illegible]. Chubb European Group SE est soumise au contrôle de l'Autorité de Contrôle Prudentiel et de Résolution (ACPR) située 1, Place de Budapest, CS 92459 75436 PARIS CEDEX 09.

RPCP/Contrat_Casualty_Attestation_Français/Anglais/doc

DÉLIBÉRATIONS DU CONSEIL MUNICIPAL DU TOUQUET-PARIS-PLAGE
DU 12 JUILLET 2021

CHUBB

Garanties *Coverages*	Montant des garanties *Amount*
Responsabilité Civile Après Livraison / Responsabilité Civile Professionnel / *Products liability*	15 000 000 € par année d'assurance / *in the annual aggregate*
Dont / *Including*	
Dommages immatériels non-consécutifs / *Pure financial losses*	6 000 000 € par année d'assurance / *in the annual aggregate*
Fraude / Détournement / *Fraud / embezzlement*	Inclus / *included*
Perte de données confiées et de documents confiés / *Loss of entrusted information and documents*	200 000 € par année d'assurance / *in the annual aggregate*

Période de Garantie / *Insurance Period* :

Du 01/11/2020 au 31/10/2021 / *From 01 November 2020 to 31 October 2021*

La présente attestation est délivrée pour servir et valoir ce que de droit et n'implique qu'une présomption de garantie à la charge de l'assureur.

This certificate is issued as a matter of information only and confers no rights upon the holder. It does not amend, extend or alter the coverage afforded by the policies listed.

Cette attestation ne peut engager Chubb European Group SE au-delà des conditions générales et autres documents contractuels, auxquels elle se réfère.

The certificate shall not engage Chubb European Group SE beyond the terms and conditions of the policy which it refers to.

Fait à Courbevoie, le 6 novembre 2020

Chubb European Group SE,
entreprise régie par le Code des assurances, au capital social de 896 176 662 euros, sise La Tour Carpe Diem, 31 Place des Corolles, Esplanade Nord, 92400 Courbevoie, immatriculée au RCS de Nanterre sous le numéro 450 327 374.
Chubb European Group SE est soumise au contrôle de l'Autorité de Contrôle Prudentiel et de Résolution (ACPR) située 4, Place de Budapest, CS 92459, 75436 Paris cedex 09.

DÉLIBÉRATIONS DU CONSEIL MUNICIPAL DU TOUQUET-PARIS-PLAGE
DU 12 JUILLET 2021

83 rue de Luxembourg Bât 2 / 59000 EURALILLE
03 20 13 84 84 – Télécopieur : 03 20 13 82 05

ATTESTATION D'ASSURANCE

Nous, soussignés ALBINGIA – 109/111 rue Victor Hugo 92532 LEVALLOIS PERRET Cedex, certifions par la présente que l'Assuré :

GROUPE PARTOUCHE
141 bis, rue de Saussure
75017 PARIS

Est titulaire auprès de notre compagnie, par l'intermédiaire du cabinet VERLINGUE, du contrat d'assurance DOMMAGES AUX BIENS n° IN2005485, garantissant les parcs immobiliers en possession de la compagnie dont un risque à usage de Casino et/ou Hôtel situé :

CASINO DES 4 SAISONS
26 Rue Saint Jean
62520 - LE TOUQUET

PRINCIPAUX EVENEMENTS ASSURES

INCENDIE – EXPLOSION – CHUTE DE LA FOUDRE ; TEMPÊTE, GRÊLE ET NEIGE ; DÉGÂTS DES EAUX, GEL ; DOMMAGES ÉLECTRIQUES ; BRIS DE MACHINE, TOUS RISQUES INFORMATIQUES ; BRIS DE GLACE ; VOL ; PERTES D'EXPLOITATION ; PERTE DE VALEUR VENALE ; AUTRES DOMMAGES SAUF ; CATASTROPHES NATURELLES

LIMITATION CONTRACTUELLE D'INDEMNITE (LCI)

TOUS DOMMAGES CONFONDUS (par sinistre) :
19 900 000 € (DIX NEUF MILLIONS NEUF CENT MILLE EUROS)

aux conditions de la police auxquelles elles se réfèrent

La présente attestation est valable pour la période du 01/11/2020 au 31/10/2021 à 24h, sous réserve :

- du règlement de la (ou des) cotisation(s) correspondante(s)
- des possibilités de suspension ou de résiliation en cours d'année d'assurance pour les cas prévus par le Code des Assurances ou le contrat.

Elle est établie pour valoir ce que de droit et ne saurait engager en aucun cas Albingia au-delà des termes et limites du contrat auquel elle se réfère.

Cette attestation n'implique qu'une présomption de garantie à la charge de l'Assureur.

Fait à Neuilly Sur Seine,
Par l'assureur, le 31.12.2020

Entreprise régie par le code des assurances – SA au capital de 34 708 448,72 EUR
Autorité de Contrôle Prudentiel et de Résolution : 4 Place de Budapest – CS 92459 –75436 Paris cedex 09
Siège social : 109/111, rue Victor Hugo – 92532 LEVALLOIS PERRET CEDEX – R.C.S. Nanterre 429 369 309

DÉLIBÉRATIONS DU CONSEIL MUNICIPAL DU TOUQUET-PARIS-PLAGE
DU 12 JUILLET 2021

ANNEXE 4

EFFECTIF ET QUALIFICATIONS DU PERSONNEL - ORGANIGRAMME

DÉLIBÉRATIONS DU CONSEIL MUNICIPAL DU TOUQUET-PARIS-PLAGE
DU 12 JUILLET 2021

	Réalisé Cumul 2020.10	Dont Cadres	Dont Agents de Maitrise	Dont Employés
Effectif Jeux Traditionnels	7,76	1,00		6,76
Effectif Boule	-			-
Effectif MAS	8,58			8,58
Effectif MCD exclusif	4,00	4,00		
Effectif Administration	4,50	4,36		0,14
Effectif Entretien Nettoyage	1,00			1,00
Effectif Sécurité	1,00			1,00
Effectif Accueil	3,17			3,17
Effectif Hôtellerie - Etages	-			-
Effectif Bars et Restaurants	4,42		1,00	3,42
Effectif Cuisines	5,36			5,36
Effectif Artistes	-			-
Effectif Autres activités	1,00			1,00
Effectif total	**40,79**	**9,36**	**1,00**	**30,43**

Masse salariale globale	**1 002 786 €**

Catégorie	
Jeux	**24,51**
Restauration	**9,78**
Administratif	**4,50**
Autres	**2,00**

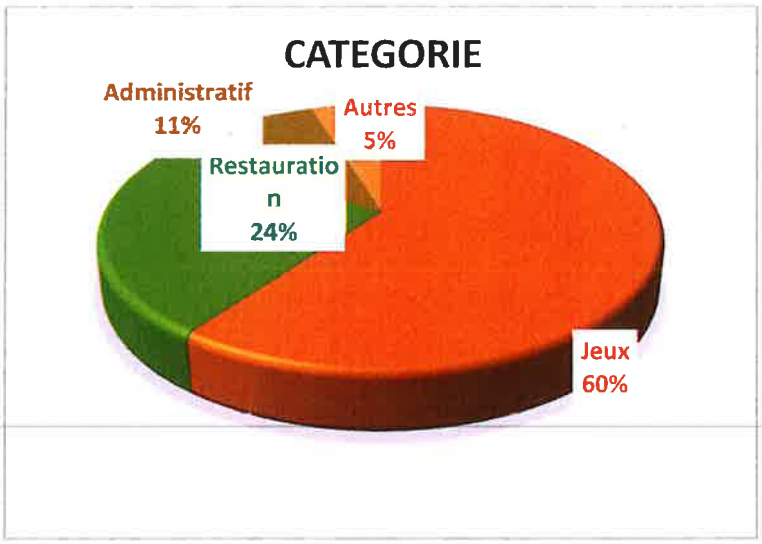

DÉLIBÉRATIONS DU CONSEIL MUNICIPAL DU TOUQUET-PARIS-PLAGE
DU 12 JUILLET 2021

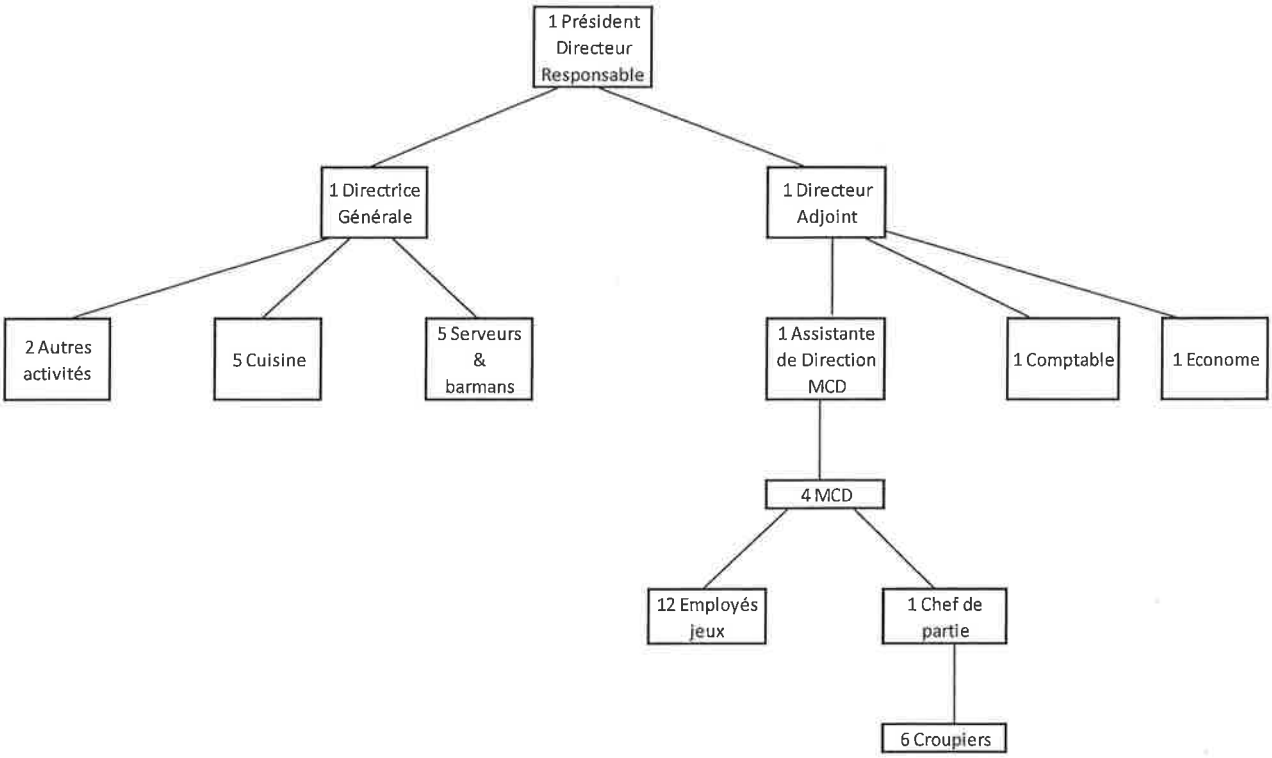
1 Président Directeur Responsable
1 Directrice Générale
1 Directeur Adjoint
2 Autres activités
5 Cuisine
5 Serveurs & barmans
1 Assistante de Direction MCD
1 Comptable
1 Econome
4 MCD
12 Employés jeux
1 Chef de partie
6 Croupiers

DÉLIBÉRATIONS DU CONSEIL MUNICIPAL DU TOUQUET-PARIS-PLAGE
DU 12 JUILLET 2021

ANNEXE 5

EXTRAIT DU REGISTRE D'OBSERVATIONS

DÉLIBÉRATIONS DU CONSEIL MUNICIPAL DU TOUQUET-PARIS-PLAGE
DU 12 JUILLET 2021

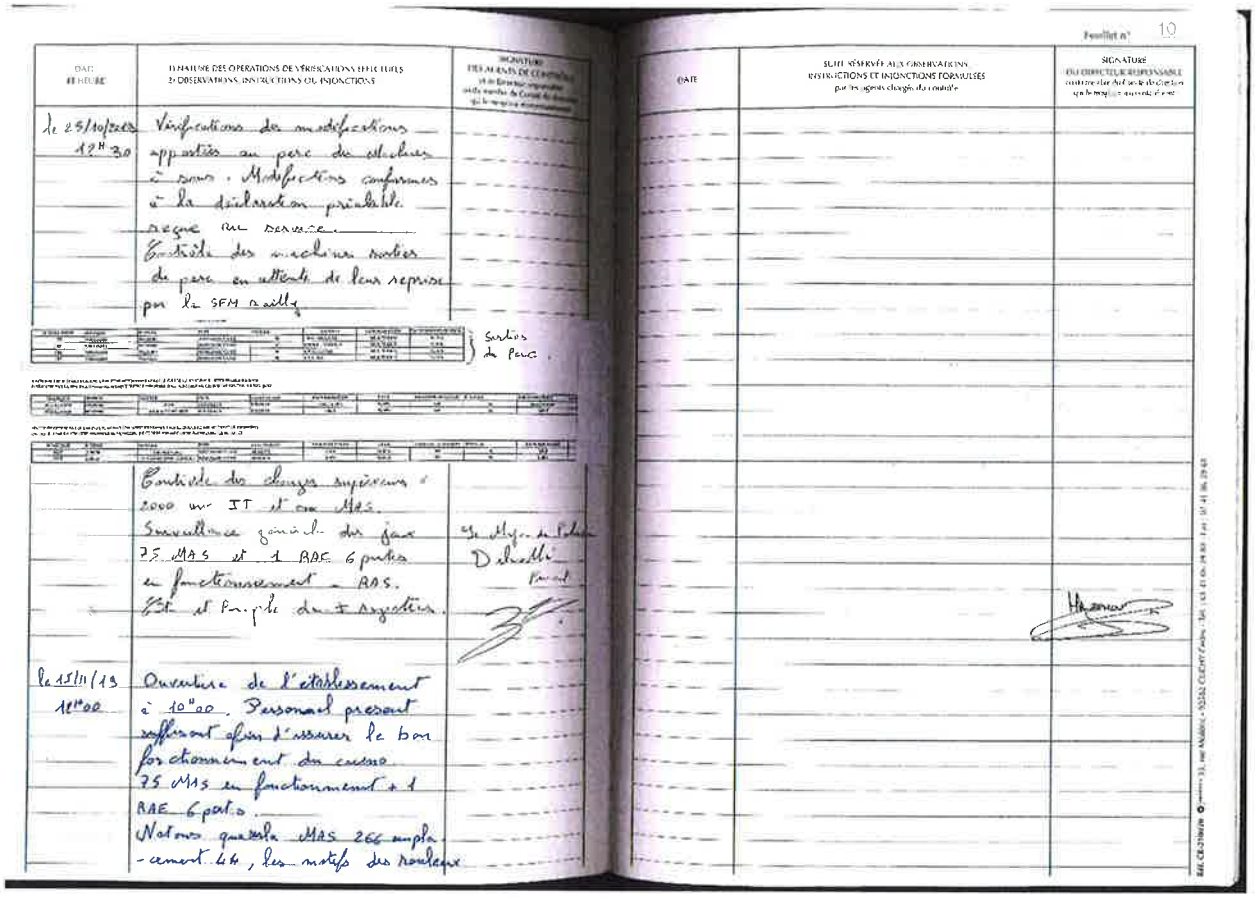

Feuillet n° 10

DATE ET HEURE	D NATURE DES OPÉRATIONS DE VÉRIFICATIONS EFFECTUÉES D OBSERVATIONS, INSTRUCTIONS OU INJONCTIONS	SIGNATURE DES AGENTS DE CONTRÔLE et du Directeur responsable ou du membre du Comité de Direction qui le remplace accidentellement
le 25/10/2021 12H30	Vérifications des modifications apportées au parc de machines à sous. Modifications conformes à la déclaration préalable. Accès par Devance. Contrôle des machines mises de parc en attente de leur reprise par la SFM Cailly	
	Sorties du Parc.	
	Contrôle des charges supérieures à 2000 sur IT et sur MAS. Surveillance générale des jeux 75 MAS et 1 BAE 6 parts en fonctionnement = RAS. Etat et Principe des 4 Roulettes.	Le Mgr. de Salle Debailli Fred
le 15/11/19 10H00	Ouverture de l'établissement à 10H00. Personnel présent suffisant afin d'assurer le bon fonctionnement du casino. 75 MAS en fonctionnement + 1 BAE 6 parts. Notons que la MAS 266 emplacement 44, les motifs des roulettes	

DATE	SUITE RÉSERVÉE AUX OBSERVATIONS, RESTRICTIONS ET INJONCTIONS FORMULÉES par les agents chargés du contrôle	SIGNATURE DU DIRECTEUR RESPONSABLE ou du membre du Comité de Direction qui le remplace accidentellement

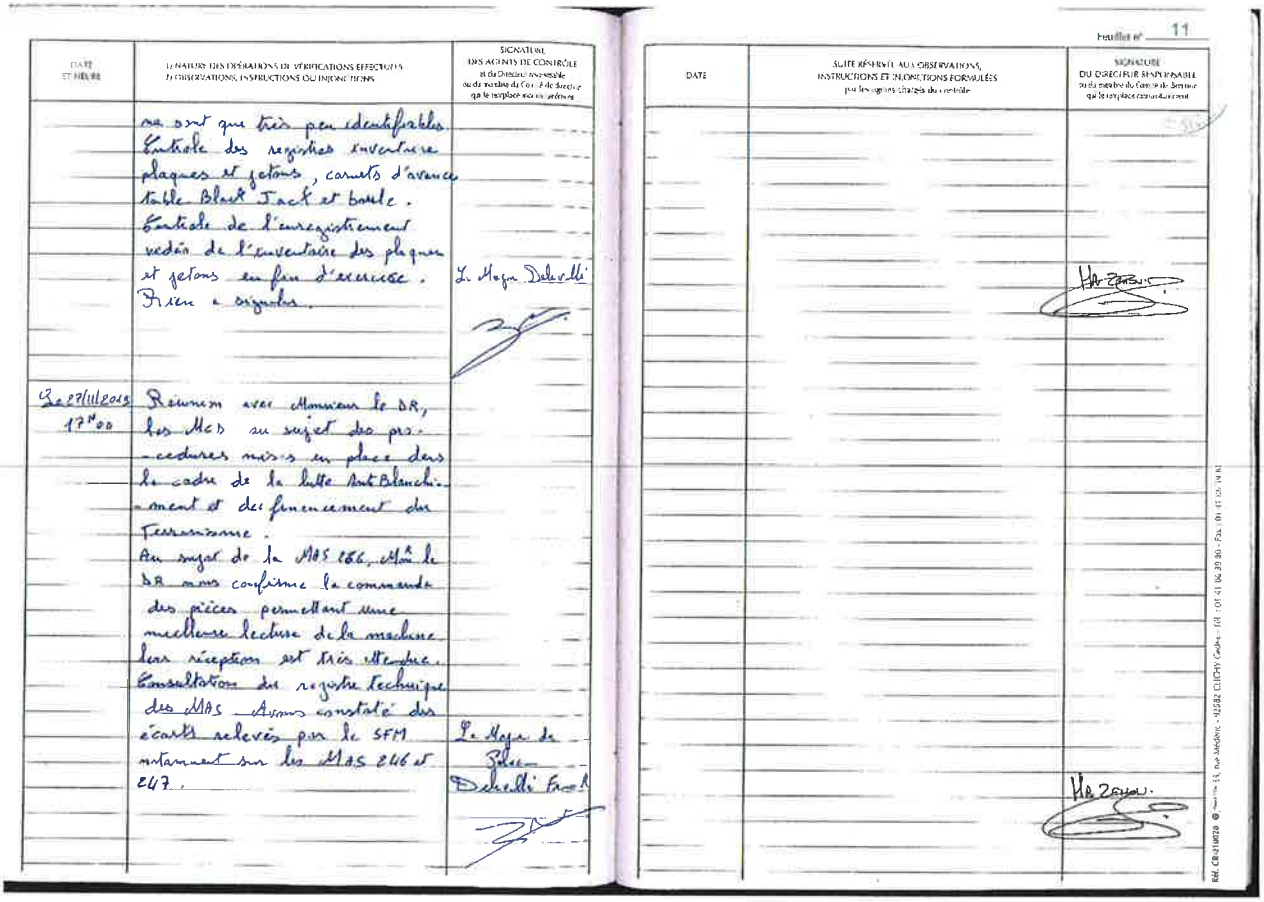

Feuillet n° 11

DATE ET HEURE	D NATURE DES OPÉRATIONS DE VÉRIFICATIONS EFFECTUÉES D OBSERVATIONS, INSTRUCTIONS OU INJONCTIONS	SIGNATURE DES AGENTS DE CONTRÔLE et du Directeur responsable ou du membre du Comité de Direction qui le remplace accidentellement
	ou sont que très peu identifiables. Contrôle des registres inventaire plaques et jetons, carnets d'avance table Black Jack et boule. Contrôle de l'enregistrement vidéo de l'inventaire des plaques et jetons en fin d'exercice. Rien à signaler.	Le Mgr. Debailli
Le 27/11/2019 17H00	Réunion avec Monsieur le DR, les MCS au sujet des procédures mises en place dans le cadre de la lutte Anti Blanchiment et du financement du Terrorisme. Au sujet de la MAS 266, Mr le DR nous confirme la commande des pièces permettant une meilleure lecture de la machine. Leur réception est très attendue. Consultation du registre technique des MAS. Avons constaté des écarts relevés par le SFM notamment sur les MAS 246 et 247.	Le Mgr. de Salle Debailli Fred

DATE	SUITE RÉSERVÉE AUX OBSERVATIONS, INSTRUCTIONS ET INJONCTIONS FORMULÉES par les agents chargés du contrôle	SIGNATURE DU DIRECTEUR RESPONSABLE ou du membre du Comité de Direction qui le remplace accidentellement

DÉLIBÉRATIONS DU CONSEIL MUNICIPAL DU TOUQUET-PARIS-PLAGE
DU 12 JUILLET 2021

Feuillet n° 12

DATE ET HEURE	1) NATURE DES OPÉRATIONS DE VÉRIFICATIONS EFFECTUÉES 2) OBSERVATIONS, INSTRUCTIONS OU INJONCTIONS	SIGNATURE DES AGENTS DE CONTRÔLE et du Directeur responsable ou de son préposé du Comité de direction qui le remplace momentanément
12/12/2019 11h00	A venu participé aux opérations de levée des stockers et de comptée ouverture de l'établissement conformément au déclaré (10h00) 75 machines à sous, 1 RAS 6 parties en fonctionnement Contrôle des carnets d'ordres du jeu de Craps et du Black Jack Contrôle du registre technique des machines à sous. Rien à signaler.	Le Major de Police Police Municipale
03/01/2020 à 23h15.	Surveillance générale du jeux 1 table de BJ et 1 table de Boule 1000 ouvertes avec présence du personnel réglementaire afférent à l'ouverture et bon déroulement des jeux aux jeux des paiements. Fonctionnement de tables complet avec 30 croupiers (CDI et participation et 12 € de frais d'inscription) Fonctionnement avec 10 croupiers Cagnotte 1/1 : 105, 8€ répartissent le registre interne. 75 MAS en fonctionnement.	Le Brigadier Chef Principal Police Municipale

DATE	SUITE RÉSERVÉE AUX OBSERVATIONS, INSTRUCTIONS ET INJONCTIONS FORMULÉES par les agents chargés du contrôle	SIGNATURE DU DIRECTEUR RESPONSABLE ou de son préposé du Comité de direction qui le remplace momentanément

Réf. CR-210320 — 33, rue Jacquard - 92245 CLICHY Cedex - Tél. : 01 41 06 89 80 - Fax : 01 41 06 89 81

Feuillet n° 13

DATE ET HEURE	1) NATURE DES OPÉRATIONS DE VÉRIFICATIONS EFFECTUÉES 2) OBSERVATIONS, INSTRUCTIONS OU INJONCTIONS	SIGNATURE DES AGENTS DE CONTRÔLE et du Directeur responsable ou de son préposé du Comité de direction qui le remplace momentanément
24/01/2020	Contrôle de système progressif sur en place à la table 1 bon BJ en place. Contrôle de cagnotte N° 1 établi par procès informatique et retrouvé les caractéristiques du jackpot. Contrôle sur site Hôtel pour que le système soit relié au système d'enregistrement de jeux. Rien à signaler	Le Brigadier Chef Principal Police Municipale
27/05/2020 à 11h15.	Vérifications des modifications apportées au parc des machines à sous et à la table de jeux. Installation de 6 machines à sous conformément à la déclaration préalable reçue en mairie :	

achine	marque	n°série	type	n°socle	modèle	DENOMINATION	taux redistribution
270	ARISTOCRAT	INCONNU	RV	66	BUFFALO GOLD REVOLUTION	MULTIDENO	93,00 %
271	ARISTOCRAT	INCONNU	RV	58	MONEY DRAGON	MULTIDENO	93,26 %

achine	marque	n°série	type	n°socle	modèle	DENOMINATION	taux redistribution
072	KONAMI	333303	RV	19	STAR WATCH JUNGLE	0,01 €	92,00 %
073	KONAMI	349642	RV	20	STAR WATCH FIRE	0,01 €	92,00 %

achine	marque	n°série	type	n°socle	modèle	DENOMINATION	taux redistribut
068	IGT	2488273	RV	32	GOLDEN JUNGLE GRAND	0,01 €	93,10 %
069	IGT	237583	RV	25	GREEN PRO (MULTIPLAYER)	MULTIDENO	92,83 %

DATE	SUITE RÉSERVÉE AUX OBSERVATIONS, INSTRUCTIONS ET INJONCTIONS FORMULÉES par les agents chargés du contrôle	SIGNATURE DU DIRECTEUR RESPONSABLE ou de son préposé du Comité de direction qui le remplace momentanément

Réf. CR-210320 — 33, rue Jacquard - 92245 CLICHY Cedex - Tél. : 01 41 06 89 80 - Fax : 01 41 06 89 81

DÉLIBÉRATIONS DU CONSEIL MUNICIPAL DU TOUQUET-PARIS-PLAGE
DU 12 JUILLET 2021

Feuillet n° 14

DATE ET HEURE	1) NATURE DES OPÉRATIONS DE VÉRIFICATIONS EFFECTUÉES 2) OBSERVATIONS, INSTRUCTIONS OU INJONCTIONS	SIGNATURE DES AGENTS DE CONTRÔLE et du Directeur responsable ou de son délégué du Comité de direction qui le remplace momentanément
	Destruction de 6 PV conformément à la déclaration reçue. Archives saisies et détenues par ce fonctionnaire CPO remplacé par le huissier ses pairs. Procès verbal dressé Archives détenues :	

achine	marque	n°série	type	n° socle	modèle	DENOMINATION	taux redistribution
127	CIRSA	E1197V-2871	PV	32	JOKER POKER	1,00 €	98,21 %
128	CIRSA	E1197V-2872	PV	33	JOKER POKER	1,00 €	98,21 %
176	BALLY	S060663974	R	66	ILOT SLIOT (JPM)	0,01 €	88,03 à 92,00 %
189	IGT	7430587	RV	58	CATS	MULTIJEUX	91,53 %
195	WILLIAMS	W7182373	RV	19	GRECIAN GOLD	0,01 €	92,15 %
196	WILLIAMS	W7182386	RV	70	GRECIAN GOLD	0,01 €	92,15 %

Contrôle du système technique des machines à sous sur lequel a été consigné l'ensemble de ces opérations.

Contrôle du système technique des jeux électroniques (PEB) sur lequel a été enregistré le cumul de 6 postes de télé vendus au cours de la grande flotte.

Constatons le nombre d'hébergements dans la salle de jeux avec le déplacement des tables de jeux et des machines à sous afin de pouvoir réparer aux futures exigences sanitaires

DATE	SUITE RÉSERVÉE AUX OBSERVATIONS, INSTRUCTIONS ET INJONCTIONS FORMULÉES par les agents chargés du contrôle	SIGNATURE DU DIRECTEUR RESPONSABLE ou de membre du Comité de direction qui le remplace momentanément

Réf. CE-210820 — 21, rue Nicolas - 92582 CLICHY Cedex - Tél. : 01 41 06 19 80 - Fax : 01 41 06 19 81

Feuillet n° 15

DATE ET HEURE	1) NATURE DES OPÉRATIONS DE VÉRIFICATIONS EFFECTUÉES 2) OBSERVATIONS, INSTRUCTIONS OU INJONCTIONS	SIGNATURE DES AGENTS DE CONTRÔLE et du Directeur responsable ou de son délégué du Comité de direction qui le remplace momentanément
	dans le cadre d'une réouverture post-confinement. Notons également que la salle de jeux a été agrandie et qu'un espace fumeur est en cours de réalisation conformément à la délibération afférente Aspect de surveillance de l'intérieur et extérieur nécessite un contrôle attentif au respect de la réglementation L'espace pour l'exploitation de ce nouvel espace. Le contrôle plus approfondi des machines à sous nouvellement installées sera mentionné lorsque le plan de salle sera fixé. Le Greffier chef Mme Haccoun	

DATE	SUITE RÉSERVÉE AUX OBSERVATIONS, INSTRUCTIONS ET INJONCTIONS FORMULÉES par les agents chargés du contrôle	SIGNATURE DU DIRECTEUR RESPONSABLE ou de membre du Comité de direction qui le remplace momentanément

Réf. CE-210820 — 21, rue Nicolas - 92582 CLICHY Cedex - Tél. : 01 41 06 19 80 - Fax : 01 41 06 19 81

DÉLIBÉRATIONS DU CONSEIL MUNICIPAL DU TOUQUET-PARIS-PLAGE
DU 12 JUILLET 2021

Feuillet n° 16

DATE ET HEURE	1) NATURE DES OPERATIONS DE VÉRIFICATIONS EFFECTUÉES 2) OBSERVATIONS, INSTRUCTIONS OU INJONCTIONS	SIGNATURE DES AGENTS DE CONTRÔLE et de l'(ou des) agent(s) de la société du Comité de direction qui le remplace momentanément
04/06/2021 à 16h	Vérifications apportées au parc des machines à sous suite à la qui une installation de 24 postes de RAS : Vérifications sur chaque nouvelle RAS installée (210-211-212-213-268-269) des limites d'usages et limites de paiements ainsi que de taux de redistribution. Constatons que les configurations des RAS sont conformes au déclaratif reçus au service et conformes à la réglementation en vigueur et ça de satisfaire une obligation de lutte contre l'blanchiment. Notons que les paramètres de la RAS n° 269 (CCT Green Pro) n'ont pas été vérifiés à l'heure du SEA, le chemin ayant coincé sur rails ainsi que le registre technique. Contrôle effectuée suite à l'installation de 24 postes de RAE/BSE. Les postes ont été installés dans une extension du casino dont les travaux ont été réalisés en partie pendant la période de confinement impactant le cadre de la	

DATE	SUITE RÉSERVÉE AUX OBSERVATIONS, INSTRUCTIONS ET INJONCTIONS FORMULÉES par les agents chargés du contrôle	SIGNATURE DU DIRECTEUR RESPONSABLE ou de son mandataire habilité ou de son remplaçant momentanément

Réf. CB-210820 © www.31-rue-Mosnier.com 92512 CLICHY Cedex - Tél. : 01 41 06 39 80 - Fax : 01 41 06 39 81

Feuillet n° 17

DATE ET HEURE	1) NATURE DES OPÉRATIONS DE VÉRIFICATIONS EFFECTUÉES 2) OBSERVATIONS, INSTRUCTIONS OU INJONCTIONS	SIGNATURE DES AGENTS DE CONTRÔLE et de l'(ou des) agent(s) de la société du Comité de direction qui le remplace momentanément
	crise sanitaire. Notons que le poste n° 648 (n° série 2580226533) a été renvoyé pour la SEA, le casino ayant constaté que le poste était endommagé. Le poste sera remplacé ultérieurement et demandons à en être informé. Contrôlons qu'un espace fumeur a été réalisé dans l'extension et que des machines à sous mises que des postes de RAE/BSE s'y trouvent. Demandons à ce que le directeur responsable de nous adresse un plan définitif de la salle dans les meilleurs délais. Contrôle des limites d'usages et limites de paiement en présence du technicien SEA, seul à posséder les clés permettant d'avoir accès à ces informations. Contrôle du registre technique des jeux électroniques sur lequel a été renseigné l'ensemble des opérations d'installation. Notons que l'extension est séparée par une cloison et que les machines qui s'y trouvent ne	

DATE	SUITE RÉSERVÉE AUX OBSERVATIONS, INSTRUCTIONS ET INJONCTIONS FORMULÉES par les agents chargés du contrôle	SIGNATURE DU DIRECTEUR RESPONSABLE ou de son mandataire habilité ou de son remplaçant momentanément

Réf. CB-210820 © www.31-rue-Mosnier.com 92512 CLICHY Cedex - Tél. : 01 41 06 39 80 - Fax : 01 41 06 39 81

DÉLIBÉRATIONS DU CONSEIL MUNICIPAL DU TOUQUET-PARIS-PLAGE
DU 12 JUILLET 2021

Feuillet n° 18

DATE ET HEURE	1) NATURE DES OPÉRATIONS DE VÉRIFICATIONS EFFECTUÉES 2) OBSERVATIONS, INSTRUCTIONS OU INJONCTIONS	SIGNATURE DES AGENTS DE CONTRÔLE et du Directeur responsable ou de l'exploitant ou du Conseil de direction qui le remplace éventuellement
	tout pour l'heure satisfaisant. Le nouvel espace devrait être ouvert au public le 5 juin si les conditions le permettent. Contrôle du système de vidéo surveillance. Constatons que l'ensemble des DAS, RAE + BSE sont sous couverture vidéo. Notons que le son au niveau du contrôle aux entrées n'est pas audible et nécessite d'être essayé. Notons également que l'ensemble des machines à sous est disposé de façon à répondre aux exigences du décret 2010-613 relatif à la case épidémique et sanitaire actuelle	Le Directeur délégué Steve Hallebeque

DATE	SUITE RÉSERVÉE AUX OBSERVATIONS, INSTRUCTIONS ET INJONCTIONS FORMULÉES par les agents chargés du contrôle	SIGNATURE DU DIRECTEUR RESPONSABLE ou du membre du Conseil de direction qui le remplace éventuellement
	PRIS COMME HOTE...	

Réf. CR/210920 – www.cti.fr – 23, rue Médéric – 92523 CLICHY Cedex – Tél. : 01 41 06 39 80 – Fax : 01 41 06 39 81

Feuillet n° 19

DATE ET HEURE	1) NATURE DES OPÉRATIONS DE VÉRIFICATIONS EFFECTUÉES 2) OBSERVATIONS, INSTRUCTIONS OU INJONCTIONS	SIGNATURE DES AGENTS DE CONTRÔLE et du Directeur responsable ou de l'exploitant ou du Conseil de direction qui le remplace éventuellement
Le 11/06/2021 21H30	Contrôle réglementaire des jeux. Contrôle de la validité des Tests périodiques suite au déconfinement. Contrôle du grand livre supportant le produit brut des jeux traditionnels et électroniques. Contrôle de l'inventaire des résultats du BJE et de la RAE Contrôle du registre des plaques et factures / mise à jour le 16/ maintenant l'inventaire au 30 Avril. 75 Machines à sous, 28 postes de BJE/RAE en fonctionnement. Personnel en nombre suffisant afin d'assurer la régularité et le bon fonctionnement des jeux. Espace fumeur déclaré préalablement au service n'est pas encore fonctionnel en l'absence du vide ou anti-intrusion non installé à ce jour.	Le Maire de Stella Delvallé Pauste

DATE	SUITE RÉSERVÉE AUX OBSERVATIONS, INSTRUCTIONS ET INJONCTIONS FORMULÉES par les agents chargés du contrôle	SIGNATURE DU DIRECTEUR RESPONSABLE ou du membre du Conseil de direction qui le remplace éventuellement
		Mme Zanou.

Réf. CR/210920 – www.cti.fr – 23, rue Médéric – 92523 CLICHY Cedex – Tél. : 01 41 06 39 80 – Fax : 01 41 06 39 81

DÉLIBÉRATIONS DU CONSEIL MUNICIPAL DU TOUQUET-PARIS-PLAGE
DU 12 JUILLET 2021

DATE ET HEURE	1) NATURE DES OPÉRATIONS DE VÉRIFICATIONS EFFECTUÉES 2) OBSERVATIONS, INSTRUCTIONS OU INJONCTIONS	SIGNATURE DES AGENTS DE CONTRÔLE et du Directeur responsable ou de l'membre du Comité de direction qui le remplace momentanément
19/06/2020 à 12h	Contrôle réglementaire visite périodique de l'ouverture avec la fermeture de secours. Terrasse ouverte sur le côté de plus grand, demi-mur en matériaux métalliques empêchant toute intention mais permettant de laisser circuler l'air conformément au plan fourni et à l'autorisation d'exploitation délivrée par la Mairie. Terrasse aménagée permettant l'accueil de la salle de jeux des enfants à gauche et la salle de jeux électroniques. Demande à la Directrice responsable d'une attestation de sa mise en place réglementaire concernant l'accès au casino par la rue de Paris, cette entrée étant régulièrement utilisée par les ouvriers utilisant actuellement les travaux et mettant l'accès à la salle de jeux sans passer par le contrôle aux entrées et donc en dehors de sécurité.	Le Brigadier chef Steve Hellebuyck

Feuillet n° 20

DATE	SUITE RÉSERVÉE AUX OBSERVATIONS, INSTRUCTIONS ET INJONCTIONS FORMULÉES par les agents chargés du contrôle	SIGNATURE DU DIRECTEUR RESPONSABLE ou de l'membre du Comité de direction qui le remplace momentanément

En ce qui concerne l'accès de cette établissement par la rue de Londres fait aussi par la rue de Paris, il s'agit de l'entrée de service accessible uniquement avec un badge d'accès sécurisé.

Cet accès n'est pas l'accès du public aux salles de jeux réglementé par l'arrêté du 14 mai 2007.

Le 19 juin 2020 et pendant la durée des travaux des ouvriers, intervenant pour des travaux dans l'établissement, ont eu accès à l'entrée de la rue de Londres avec un badge d'accès qui leur a été confié après leur avoir préalablement informé des consignes de sécurité.

A la lecture du système de vidéoprotection, nous constatons que les correspondants susnommés ont utilisé cet accès pour pénétrer dans l'établissement.

Le Directeur responsable

Mr ZEHOU

Réf. CR-210820 @ [illegible] 21, rue Médéric - 92583 CLICHY Cedex - Tél. : 01 41 06 39 80 - Fax : 01 41 06 39 81

DATE ET HEURE	1) NATURE DES OPÉRATIONS DE VÉRIFICATIONS EFFECTUÉES 2) OBSERVATIONS, INSTRUCTIONS OU INJONCTIONS	SIGNATURE DES AGENTS DE CONTRÔLE et du Directeur responsable ou de l'membre du Comité de direction qui le remplace momentanément
23/06/2020 à 16h00	Surveillance générale des jeux et du personnel assurant la exploitation de ceux ci en matière notamment de contrôle d'accès de la table et du Black jack suite à l'ouverture des établissements le 22/06. Ouverture du jeu de table supplémentaire à la précédente table en début de journée.	Le Brigadier chef Steve Hellebuyck
03/07/2020 à 23h15	Surveillance générale des jeux tables à sous et roulette anglaise 1 Black Jack électroniques exploitées dans le respect des mesures sanitaires imposées par le décret Séret. 1 table de Black Jack, 1 table de roulette et 1 table de poker (Texas hold'em) ouvertes avec présence du personnel réglementaire. Constatons que des changes de jetons sont opérés par le chef de table qui se rend seul	

Feuillet n° 21

DATE	SUITE RÉSERVÉE AUX OBSERVATIONS, INSTRUCTIONS ET INJONCTIONS FORMULÉES par les agents chargés du contrôle	SIGNATURE DU DIRECTEUR RESPONSABLE ou de l'membre du Comité de direction qui le remplace momentanément
	Mr DONNE NOTE	Mr ZEHOU.

Réf. CR-210820 @ [illegible] 21, rue Médéric - 92583 CLICHY Cedex - Tél. : 01 41 06 39 80 - Fax : 01 41 06 39 81

DÉLIBÉRATIONS DU CONSEIL MUNICIPAL DU TOUQUET-PARIS-PLAGE
DU 12 JUILLET 2021

DATE ET HEURE	1) NATURE DES OPÉRATIONS DE VÉRIFICATIONS EFFECTUÉES 2) OBSERVATIONS, INSTRUCTIONS OU INJONCTIONS	SIGNATURE DES AGENTS DE CONTRÔLE et du Directeur responsable ou du membre du Conseil de direction qui le remplace momentanément
	en caisse Rappelons que le chef de t assurer la régularité du jeu et des paiements lorsque sa présence est requise à table et qu'il lui est formellement interdit de manipuler des jetons. Demandons au directeur de bien vouloir faire appliquer ces dispositions et de les rappeler à l'ensemble du personnel de jeu étant amenés à travailler aux tables de jeux traditionnels.	Le Brigadier Chef Stéve Hollebeque

Feuillet n° 22

DATE	SUITE RÉSERVÉE AUX OBSERVATIONS, INSTRUCTIONS ET INJONCTIONS FORMULÉES par les agents chargés du contrôle	SIGNATURE DU DIRECTEUR RESPONSABLE ou du membre du Conseil de direction qui le remplace momentanément
	Rien ne s'oppose réglementairement, sauf dans le cas de la roulette française (dernier alinéa de l'article 51) à ce que le chef de table puisse toucher les jetons. En ce qui concerne le change, il s'agissait d'échanger des jetons « français » contre des jetons « américains » et pour une valeur identique, il s'agit là d'un fonctionnement normal des jeux. Les opérations se sont déroulées de manière ostensible, les jetons ayant été régulièrement comptés d'abord devant la caméra de la table de jeu, puis devant celle de la caisse et enfin lors du retour à la table.	
	Pris bonne note.	HR Zanou

Réf. CR-210020 ... 13, rue Médéric - 92562 CLICHY Cedex - Tél. : 01 41 06 19 80 - Fax : 01 41 06 19 81

DATE ET HEURE	1) NATURE DES OPÉRATIONS DE VÉRIFICATIONS EFFECTUÉES 2) OBSERVATIONS, INSTRUCTIONS OU INJONCTIONS	SIGNATURE DES AGENTS DE CONTRÔLE et du Directeur responsable ou du membre du Conseil de direction qui le remplace momentanément
le 26/07/2020 17h30	Contrôle réglementaire. Entretien avec 4 personnes suite aux demandes d'agrément en qualité d'employé de jeux formulées par Mr le D.R. Contrôle aléatoire de semences vidéos notamment sur les tables de jeux traditionnels. Demandons à Mr le D.R. d'améliorer la couverture vidéo de l'espace des tables de jeux permettant de s'assurer de la présence du personnel requis pour le bon fonctionnement et la sincérité des jeux. 75 MAS dont 1 hors service 24 postes RAE/BJE en fonctionnement. Personnel suffisant présent.	Le Major de Police Delevillé Frank

Feuillet n° 23

DATE	SUITE RÉSERVÉE AUX OBSERVATIONS, INSTRUCTIONS ET INJONCTIONS FORMULÉES par les agents chargés du contrôle	SIGNATURE DU DIRECTEUR RESPONSABLE ou du membre du Conseil de direction qui le remplace momentanément
		HR Zanou

Réf. CR-210020 ... 13, rue Médéric - 92562 CLICHY Cedex - Tél. : 01 41 06 19 80 - Fax : 01 41 06 19 81

DÉLIBÉRATIONS DU CONSEIL MUNICIPAL DU TOUQUET-PARIS-PLAGE
DU 12 JUILLET 2021

DATE ET HEURE	1) NATURE DES OPÉRATIONS DE VÉRIFICATIONS EFFECTUÉES 2) OBSERVATIONS, INSTRUCTIONS OU INJONCTIONS	SIGNATURE DES AGENTS DE CONTRÔLE et du Directeur responsable ou du membre du Comité de direction qui le remplace momentanément
17/07/2020 à 21h30	Surveillance générale des jeux. 75 Machines à sous. 24 postes de RAE/BSE. 1 table de Boule, 1 table de Black Jack et 1 table de Poker (texas hold en) ouvertes avec le personnel nécessaire et réglementaire. Notons que les jeux sont exploités dans le respect des mesures sanitaires imposées par le dernier décret. Contrôle du système de vidéosurveillance et constatons qu'une caméra a été positionnée de façon à couvrir l'ensemble des jeux traditionnels (comme demandé). Effectuons des lectures aléatoires de séances de jeux et revenons sur la séance du 3 juillet et constatons que le chef de table qui transportait des jetons en caisse et en cours de séance (cf observations du 03/07) avait effectué préalablement un service en caisse au cours de la même séance de jeux. Rappelons à M. le directeur responsable que la polyvalence des employés de jeux s'entend	

Feuillet n° 24

DATE	SUITE RÉSERVÉE AUX OBSERVATIONS, INSTRUCTIONS ET INJONCTIONS FORMULÉES par les agents chargés du contrôle	SIGNATURE DU DIRECTEUR RESPONSABLE ou du membre du Comité de direction qui le remplace momentanément

En ce qui concerne la polyvalence, nous contestons l'interprétation donnée par le fonctionnaire qui a effectué le contrôle ce 17 juillet 2020. En effet, l'arrêté du 14 mai 2007 lorsqu'il fait référence aux casinos exploitant 75 MAS au plus, permet à un même employé de tenir simultanément plusieurs postes : « ... Dans tout casino où fonctionnent 75 machines à sous au plus, l'un des contrôleurs aux entrées ou le caissier pourra être chargé des opérations courantes d'entretien ou de dépannage à la condition qu'il soit préalablement formé à ces opérations. » (art. 68-27) En outre, il n'est nullement fait mention d'une quelconque référence à la notion de séance de jeux pour ce qui concerne les employés de jeux. Dans notre cas, il s'agit d'un employé qui tient, non pas simultanément 2 postes, mais successivement, deux emplois, comme cela a été rendu possible par l'arrêté du 14 mai 2007, qui prévoit que la liste nominative des employés des salles de jeux doive préciser « le » ou « les » emplois. Il y a lieu de souligner que ces postes sont tenus dans deux séances de jeux distinctes, dans les conditions prévues au dernier alinéa de l'article.

Comme nous l'avions inscrit dans notre réponse du 8 février 2019, suite à une observation analogue, cette question de « polyvalence » a été tranchée lors d'une réunion des syndicats représentatifs de la profession avec la DLPAJ et le SCCJ, le jeudi 16 juillet 2015, en présence de monsieur le Directeur des Libertés publiques des affaires juridiques et de monsieur le chef du Service Central des Courses et ux 50, le casino remplissant les formalités prévues à l'article 43.

DATE ET HEURE	1) NATURE DES OPÉRATIONS DE VÉRIFICATIONS EFFECTUÉES 2) OBSERVATIONS, INSTRUCTIONS OU INJONCTIONS	SIGNATURE DES AGENTS DE CONTRÔLE et du Directeur responsable ou du membre du Comité de direction qui le remplace momentanément
	par séance de jeux pour les casinos de 75 MAS au plus. Constatons sur le planning des employés qu'il s'agit d'une pratique courante qu'il convient de corriger. Effectuons une relature de divers séances à la table de Poker suite à une plainte reçue au service par un client. Ce dernier s'est plaint d'avoir été positionné à table par le personnel sans qu'il ait eu la possibilité de tirer sa place de façon aléatoire et d'avoir joué avec des jetons de célèbres différents (français et américains). Sur le premier point, la caméra ne permettait pas de voir l'entrée de la poker room. Sur le deuxième point constatons que les stocks de jeunes sont composés effectivement de jetonneries différentes. Même si réglementairement il ne peut rien être rapproché à cette pratique, demandons au directeur responsable de veiller à ce qu'aucune confusion ne soit faite entre ces jetons et d'éviter les changes en caisse,	

Feuillet n° 25

DATE	SUITE RÉSERVÉE AUX OBSERVATIONS, INSTRUCTIONS ET INJONCTIONS FORMULÉES par les agents chargés du contrôle	SIGNATURE DU DIRECTEUR RESPONSABLE ou du membre du Comité de direction qui le remplace momentanément

Concernant la réclamation du client sur le fait « d'avoir été positionné à table par le personnel sans qu'il ait eu la possibilité de tirer sa place de façon aléatoire », il y a lieu de rappeler que « l'attribution des places assises est effectuée par le chef de partie ou un membre du comité de direction, de façon aléatoire » (article 57), aucune disposition ne prévoit que cela se fasse par tirage au sort, encore moins par le joueur.

Sur les jetons utilisés aux tables, ils appartiennent à deux séries en circulation au casino du Touquet et régulièrement inventoriées au registre des plaques jetons et cartes de paiement (modèle n° 16). Aucune disposition réglementaire ne prévoit que ces jetons ne puissent être utilisés comme valeur à l'une ou l'autre des tables. Cette pratique est courante dès lors qu'il existe plusieurs séries de jetons, ce que prévoit expressément le registre.

DÉLIBÉRATIONS DU CONSEIL MUNICIPAL DU TOUQUET-PARIS-PLAGE
DU 12 JUILLET 2021

Feuillet n° 26

DATE ET HEURE	1) NATURE DES OPÉRATIONS DE VÉRIFICATIONS EFFECTUÉES 2) OBSERVATIONS, INSTRUCTIONS OU INJONCTIONS	SIGNATURE DES AGENTS DE CONTRÔLE et du Directeur responsable ou de son mandataire du Comité de direction qui le remplace momentanément
	les encaissées des tables devront être suffisamment passées pour éviter ces pratiques	Le Brigadier-Chef Steve Hellebuyck
29/07/2021	Contrôle réglementaire des recettes liées à l'exploitation de la table de Poker en "cash game" et sous tournois, déclarés les 19 et 26 juillet ouverts à 4 joueurs. Contrôle du système de video surveillance suite à l'enregistrements à notre demande, du placement aléatoire des joueurs à la table de Poker lors de la séance du 3 juillet. L'enregistrement atteste du placement aléatoire des joueurs à la table sans ambiguité. Enregistrement de la séance des 3 juillet sans de Reynette un chef de table occupant précédemment les fonctions de caissier et transportant des jetons en caisse	

DATE	SUITE RÉSERVÉE AUX OBSERVATIONS, INSTRUCTIONS ET INJONCTIONS FORMULÉES par les agents chargés du contrôle	SIGNATURE DU DIRECTEUR RESPONSABLE ou de son mandataire du Comité de direction qui le remplace momentanément
		M. ZEHOU

RéI CR/210620 © Imprimerie J.A. rue Nobel - 92282 CLICHY Cedex - Tél. : 01 41 06 19 80 - Fax : 01 41 06 19 81

Feuillet n° 27

DATE ET HEURE	1) NATURE DES OPÉRATIONS DE VÉRIFICATIONS EFFECTUÉES 2) OBSERVATIONS, INSTRUCTIONS OU INJONCTIONS	SIGNATURE DES AGENTS DE CONTRÔLE et du Directeur responsable ou de son mandataire du Comité de direction qui le remplace momentanément
	Rencontre avec Mr LEROUX, directeur responsable de l'établissement quoi a pris acte de nos précédentes remarques concernant le cumul de parties au sein de la même séance de jeux mais ne désire pas répondre favorablement à nos injonctions sur ce point, et précisant s'en remettre à l'interprétation du syndicat à ce sujet. Informons Mr le directeur que cette remarque et la réponse seront transmis au SCCJ. Mr le directeur responsable nous affirme par ailleurs avoir été destinataire de la lettre du directeur du SCCJ ainsi que du travail de synthèse établie par le service contrôle suite aux rapports annuels transmis par les casinotiers dans le cadre de leurs obligations en matière de lutte anti blanchiment.	Le Brigadier-Chef Steve Hellebuyck

DATE	SUITE RÉSERVÉE AUX OBSERVATIONS, INSTRUCTIONS ET INJONCTIONS FORMULÉES par les agents chargés du contrôle	SIGNATURE DU DIRECTEUR RESPONSABLE ou de son mandataire du Comité de direction qui le remplace momentanément

RéI CR/210620 © Imprimerie J.A. rue Nobel - 92282 CLICHY Cedex - Tél. : 01 41 06 19 80 - Fax : 01 41 06 19 81

DÉLIBÉRATIONS DU CONSEIL MUNICIPAL DU TOUQUET-PARIS-PLAGE
DU 12 JUILLET 2021

Feuillet n° 28

DATE ET HEURE	1) NATURE DES OPÉRATIONS DE VÉRIFICATIONS EFFECTUÉES 2) OBSERVATIONS, INSTRUCTIONS OU INJONCTIONS	SIGNATURE DES AGENTS DE CONTRÔLE et du Directeur responsable ou du membre du Conseil de direction qui le remplace momentanément
Le 12/08/2020 16h00	Contrôle réglementaire des gaz. 75 déchets à sous, 24 portes de RAE / BJE en fonctionnement. Personnel nécessaire au bon fonctionnement de l'établissement. Contrôle du respect des mesures dictées par le décret relatif à la lutte contre la propagation du covid 19. Rien à signaler. Rappel des directives quant à la transmission du registre 5 avant le 5 des mois suivant, à envoyer en deux exemplaires au SDIS (1 exemplaire papier par courrier et 1 en dématérialisé).	L. Major de Police D'Ovidio Franck
14/09/2020 à 11h15	Contrôle réglementaire de l'établissement. 75 DAS 24 portes et 2 RIA 1858 en fonctionnement. 2 Rack n° 230 et 264 hors service Personnel agréé en nombre suffisant pour assurer l'ouverture et la bon déroulement de la soirée de jeu.	

DATE	SUITE RÉSERVÉE AUX OBSERVATIONS, INSTRUCTIONS ET INJONCTIONS FORMULÉES par les agents chargés du contrôle	SIGNATURE DU DIRECTEUR RESPONSABLE ou du membre du Conseil de direction qui le remplace momentanément

Réf. CR-210820 @ ••••••• 33, rue Médéric - 92583 CLICHY Cedex - Tél. : 01 41 06 39 80 - Fax : 01 41 06 39 81

Feuillet n° 29

DATE ET HEURE	1) NATURE DES OPÉRATIONS DE VÉRIFICATIONS EFFECTUÉES 2) OBSERVATIONS, INSTRUCTIONS OU INJONCTIONS	SIGNATURE DES AGENTS DE CONTRÔLE et du Directeur responsable ou du membre du Conseil de direction qui le remplace momentanément
	Compte des registres : - carnet à souches B.L et Black rock Carnet l'enregistrement des capsules pour les tuyaux de Bière et la table de "cork game". Tenue affichage pour la direction qui en cas de ticket a été remis par un tiers de manège servant pour le compte d'une société extérieure. Constate l'enregistrement vidéo du vol survenu le 13/07 et demandes au directeur de nous envoyer via mail avec l'objet de la mission et la personne concernée la séquence vidéo. Contrôle des registres lors aux entrées de table check le ratio est suffisant pour exploiter les machines à sous	Le Régisseur Chef Steve Hubbelynck

DATE	SUITE RÉSERVÉE AUX OBSERVATIONS, INSTRUCTIONS ET INJONCTIONS FORMULÉES par les agents chargés du contrôle	SIGNATURE DU DIRECTEUR RESPONSABLE ou du membre du Conseil de direction qui le remplace momentanément

Réf. CR-210820 @ ••••••• 33, rue Médéric - 92583 CLICHY Cedex - Tél. : 01 41 06 39 80 - Fax : 01 41 06 39 81

DÉLIBÉRATIONS DU CONSEIL MUNICIPAL DU TOUQUET-PARIS-PLAGE
DU 12 JUILLET 2021

DATE ET HEURE	1) NATURE DES OPÉRATIONS DE VÉRIFICATIONS EFFECTUÉES 2) OBSERVATIONS, INSTRUCTIONS OU INJONCTIONS	SIGNATURE DES AGENTS DE CONTRÔLE et du Directeur responsable ou du membre du Comité de direction qui le remplace momentanément
27/01/2021 à 13h45	Surveillance générale des jeux 75 post DAS en fonctionnement 1 GRAELATE 24 postes. Le table de Black Jack et la table de Boule ouvertes avec présence du personnel extraordinaire Comptoir des tables de Black Jack et de la Boule à l'issue de la première séance.	Le Dirigeant Chef Steve Hellebaut
28/01/2021 à 15h30	Entretien avec Mme Pouvet Anne Sophie avec qui est la directrice responsable a solliciter un agrément d'employé de jeux. Consultation du registre des charges (IT, RRE et DAS). Visionnage de séquences de jeux de table enregistrés sur le système de vidéosurveillance.	Le Dirigeant Chef Steve Hellebaut

DATE	SUITE RÉSERVÉE AUX OBSERVATIONS, INSTRUCTIONS ET INJONCTIONS FORMULÉES par les agents chargés du contrôle	SIGNATURE DU DIRECTEUR RESPONSABLE ou du membre du Comité de direction qui le remplace momentanément

Feuillet n° 30

DATE ET HEURE	1) NATURE DES OPÉRATIONS DE VÉRIFICATIONS EFFECTUÉES 2) OBSERVATIONS, INSTRUCTIONS OU INJONCTIONS	SIGNATURE DES AGENTS DE CONTRÔLE et du Directeur responsable ou du membre du Comité de direction qui le remplace momentanément
14/10/2020 à 17h20	Surveillance générale des jeux. 74 DAS en fonctionnement, 1 GRAELATE 24 postes. 1 DAS (n°208) déplacée en réserve comme indiqué sur les registres n°2C et 3C. Contrôle du système de vidéo surveillance suite au changement d'implantation de la salle de jeux. L'ensemble du parc des machines à sous est couvert par la vidéo ainsi que le tables de jeux ainsi que l'ensemble de contrôle nouvellement après leur exploitation.	Le Dirigeant Chef Steve Hellebaut
1/02/2021	Visite Commissaire ROCHER SCCJ. DAS Casino fermé à cause du COVID19. Prise de contact avec la Direction.	Commissaire Rocher

DATE	SUITE RÉSERVÉE AUX OBSERVATIONS, INSTRUCTIONS ET INJONCTIONS FORMULÉES par les agents chargés du contrôle	SIGNATURE DU DIRECTEUR RESPONSABLE ou du membre du Comité de direction qui le remplace momentanément

Feuillet n° 31

DÉLIBÉRATIONS DU CONSEIL MUNICIPAL DU TOUQUET-PARIS-PLAGE
DU 12 JUILLET 2021

ANNEXE 6

CONTRÔLE DES NORMES D'HYGIENE

DÉLIBÉRATIONS DU CONSEIL MUNICIPAL DU TOUQUET-PARIS-PLAGE
DU 12 JUILLET 2021

Facture SILLIKER prélèvement en cuisines

SILLIKER SAS
SAS au capital de 19.674.500 Euros : RC Pontoise 303 434 591B - NAF 7120B
Siège social et adresse de règlement (Siret 303 434 591 00630) :
25 Boulevard de la Paix
CS 38512 CERGY - 95891 CERGY PONTOISE CEDEX
N° TVA Intracommunautaire : FR 10 303 434 591
Mail : Infofactures.fr@mxns.com
Service relations clients : 0820 425 435 (Service 0,12 Euro/min + prix appel)

MERIEUX NutriSciences

19163935 Page 1 sur 2

CASINO LE TOUQUET LES QUATRE SAISONS
26 RUE SAINT JEAN
62520 LE TOUQUET PARIS PLAGES
France

A l'attention de: M Marc ZENOU

Pour vos virements :	CIC LYONNAISE DE BANQUE	
Domiciliation	CIC G.ENTREPRISES LYON	
Code Banque	Agence	N° Compte
10096	18100	00060483401 04
Code IBAN		Code SWIFT
FR7610096181000006048340104		CMCIFRPP

AC 1030

DATE FACTURE	N° FACTURE	REF. CLIENT / R.U.M.	REFERENCE COMMANDE ANNUELLE
30/09/2020	19163935	82803	

DESIGNATION				PU HT NET	QTE	MONTANT HT
CASINO LE TOUQUET LES QUATRE SAISONS (LE TOUQUET PARIS PLAGES)					**PARTO-6204**	
61182200 Visite/Reception:			07/09/2020			
Référence:			104213137			
Échantillon:						
MC_001			FRAIS D'INTERVENTION	15,00	1,00	15,00
Échantillon:	23984117	/ 120191263	PLAN DE TRAVAIL			
FS FS049_K	23984117/	120191263		5,50	1,00	5,50
MC_082	23984117/	120191263	FRAIS DE GESTION DES DECHETS	0,00	1,00	
MC_085	23984117/	120191263	IMPACT COVID 19	0,30	1,00	0,30
		Echantillon:	23984117	Sous Total		5,80
Échantillon:	23984109	/ 120191792	ASSIETTE			
FS FS049_K	23984109/	120191792		5,50	1,00	5,50
MC_082	23984109/	120191792	FRAIS DE GESTION DES DECHETS	0,00	1,00	
MC_085	23984109/	120191792	IMPACT COVID 19	0,30	1,00	0,30
		Echantillon:	23984109	Sous Total		5,80
Échantillon:	23984066	/ 120191793	TARTARE DE SAUMON FRAIS			
WRD10D_K	23984066/	120191793		24,00	1,00	24,00
MC_082	23984066/	120191793	FRAIS DE GESTION DES DECHETS	0,00	1,00	
MC_085	23984066/	120191793	IMPACT COVID 19	0,30	1,00	0,30
		Echantillon:	23984066	Sous Total		24,30
Échantillon:	23984049	/ 120191794	GATEAU AU CHOCOLAT			
AB RI1005_K	23984049/	120191794		21,50	1,00	21,50
MC_082	23984049/	120191794	FRAIS DE GESTION DES DECHETS	0,00	1,00	
MC_085	23984049/	120191794	IMPACT COVID 19	0,30	1,00	0,30
		Echantillon:	23984049	Sous Total		21,80
Échantillon:	23984057	/ 120191795	TARTARE DE SAUMON FRAIS			
AB RI0304_K	23984057/	120191795		21,50	1,00	21,50
MC_082	23984057/	120191795	FRAIS DE GESTION DES DECHETS	0,00	1,00	
MC_085	23984057/	120191795	IMPACT COVID 19	0,30	1,00	0,30
		Echantillon:	23984057	Sous Total		21,80
				Visite 104213137 Total HT:		94,50
CASINO LE TOUQUET LES QUATRE SAISONS				Sous Total Hors Taxes:		94,50

61182001 RRCS

LCR 4/11

T.S.V.P.

DÉLIBÉRATIONS DU CONSEIL MUNICIPAL DU TOUQUET-PARIS-PLAGE
DU 12 JUILLET 2021

SILLIKER SAS
SAS au capital de 19.674.500 Euros : RC Pontoise 303 434 591B - NAF 7120B
Siège social et adresse de règlement (Siret 303 434 591 00630) :
25 Boulevard de la Paix
CS 38512 CERGY - 95891 CERGY PONTOISE CEDEX
N° TVA Intracommunautaire : FR 10 303 434 591
Mail : Infofactures.fr@mxns.com
Service relations clients : 0820 425 435 (Service 0,12 Euro/min + prix appel)

MERIEUX NutriSciences

19163935 Page 2 sur 2

DESIGNATION	PU HT NET	QTE	MONTANT HT
	TOTAL HORS TAXES:	EUR	94,50

CODE TVA	BASE TVA	TAUX TVA	MONTANT TVA	PAIEMENT NET
	94,50	20,00 %	18,90	113,40

PAIEMENT NET : EUR 113,40

Conditions de règlement :
Echéance : 30/10/2020
Mode de règlement : LCRM - Effet magnétique

Conformément aux dispositions légales, tout retard de paiement donnera lieu à une indemnité calculée selon le taux légal en vigueur majoré de 50%. Le débiteur aura à sa charge une indemnité forfaitaire pour frais de recouvrement de 40 euros. TVA acquittée sur les encaissements. Aucun escompte ne sera accordé en cas de règlement anticipé.
TAXE DUE PAR LE PRENEUR EN APPLICATION DES DISPOSITIONS DE L'ARTICLE 196 DE LA DIRECTIVE 2006/112/CE

MERCI DE JOINDRE LE COUPON DETACHABLE A VOTRE REGLEMENT ET DE LE LIBELLER A SILLIKER SAS

Facture 19163935 30/09/2020 *113,40*
CASINO LE TOUQUET LES QUATRE SAISONS 82803
Echéance : 30/10/2020

DÉLIBÉRATIONS DU CONSEIL MUNICIPAL DU TOUQUET-PARIS-PLAGE
DU 12 JUILLET 2021

Facture SILLIKER pack hygiène

SILLIKER SAS
SAS au capital de 19.674.500 Euros : RC Pontoise 303 434 591B - NAF 7120B
Siège social et adresse de règlement (Siret 303 434 591 00630) :
25 Boulevard de la Paix
CS 38512 CERGY - 95891 CERGY PONTOISE CEDEX
N° TVA Intracommunautaire : FR 10 303 434 591
Mail : infofactures.fr@mxns.com
Service relations clients : 0820 425 435 (Service 0,12 Euro/min + prix appel)

MERIEUX NutriSciences

19124697 Page 1 sur 1

CASINO LE TOUQUET LES QUATRE SAISONS
26 RUE SAINT JEAN
62520 LE TOUQUET PARIS PLAGES
France

A l'attention de: M. Marc ZENOU

Pour vos virements :	CIC LYONNAISE DE BANQUE	
Domiciliation	CIC G.ENTREPRISES LYON	
Code Banque	Agence	N° Compte
10096	18100	00060483401 04
Code IBAN		Code SWIFT
FR7610096181000006048340104		CMCIFRPP

AC702

DATE FACTURE	N° FACTURE	REF. CLIENT / R.U.M.	REFERENCE COMMANDE ANNUELLE
30/06/2020	19124697	82803	

DESIGNATION		PU HT NET	QTE	MONTANT HT
CASINO LE TOUQUET LES QUATRE SAISONS (LE TOUQUET PARIS PLAGES) 0148200		**PARTO-6204**		
Date de Visite/Reception:	30/06/2020			
Référence:				
Échantillon:				
MC_3005	APPLICATION AVEC ENGAGEMENT	16,00	12,00	192,00
Période du 30/06/2020 au 29/08/2021				
MC_3006	Tablette Samsung T390 8'+coque	19,00	12,00	228,00
MC_3015	Etiqueteuse QL820NWB Brother	15,00	12,00	180,00
MC_3041	SiriusBox Ethernet JRI	15,00	12,00	180,00
MC_3035	Capteur JRI NANO SPY	9,00	48,00	432,00
MC_3045	Relay JRI T+	12,00	12,00	144,00
		Visite Total HT:		1356,00

CASINO LE TOUQUET LES QUATRE SAISONS

Sous Total Hors Taxes: 1356,00
TOTAL HORS TAXES: EUR 1356,00

CODE TVA	BASE TVA	TAUX TVA	MONTANT TVA	PAIEMENT NET
	1356,00	20,00 %	271,20	1627,20

PAIEMENT NET : EUR 1627,20

61352 RRES

LCR 31/7

Conditions de règlement :
Echéance : 30/07/2020
Mode de règlement : LCRM - Effet magnétique

Conformément aux dispositions légales, tout retard de paiement donnera lieu à une indemnité calculée selon le taux légal en vigueur majoré de 50%. Le débiteur aura à sa charge une indemnité forfaitaire pour frais de recouvrement de 40 euros. TVA acquittée sur les encaissements. Aucun escompte ne sera accordé en cas de règlement anticipé.
TAXE DUE PAR LE PRENEUR EN APPLICATION DES DISPOSITIONS DE L'ARTICLE 196 DE LA DIRECTIVE 2006/112/CE

MERCI DE JOINDRE LE COUPON DETACHABLE A VOTRE REGLEMENT ET DE LE LIBELLER A SILLIKER SAS

Facture 19124697 30/06/2020 1627,20
CASINO LE TOUQUET LES QUATRE SAISONS 82803
Echéance : 30/07/2020

DÉLIBÉRATIONS DU CONSEIL MUNICIPAL DU TOUQUET-PARIS-PLAGE
DU 12 JUILLET 2021

Facture ELISE collecte

ALISEE
36 Chemin de Saleux

80480 DURY
Tél. *09 82 42 40 08*
Fax
email *elise.amiens@elise.com.fr*
Site WEB *www.elise.com.fr*

AMIENS ELISE
Une belle idée pour vos déchets

Pour tout règlement par Virement :
CIC WASQUEHAL FR7630027174110002005910145
BIC: CMCIFRPP

Casino Partouche Le Touquet
Les Quatres Saisons
26 Rue Saint Jean
62520 LE TOUQUET PARIS PLAGE
FRANCE
TVA intracommunautaire : FR616920278000

19 OCT. 2020

ACM00

Facture

Date	Numéro pièce	Client	Votre référence	Commercial FD
30/09/2020	20090080	**C0007649**		Foucauld DESJONQUERES

Page 1/1

Référence	Désignation		Quantité	Unité fact.	Prix unitaire	Remise	Montant	TVA
170230	Location Bac 340L mensuel	6135CCCC	1,000	UN	5,000		5,00	1
110021	Collecte Gobelets plastique régulier			KG				1
110030	Collecte Multi déchets régulier	61181000	1,000	UN	43,000		43,00	1
110050	Collecte Cartouches d'encre régulier			KG				1
110100	Collecte Papier réguller		48,000	KG				1

cli 1 RTA

VIN

Réduisez votre taxe AGEFIPH en faisant recycler tous vos déchets de bureau avec ALISEE : papiers, cartons, cartouches, plastiques souples et bouteilles, piles, lampes, tubes néon, polystyrène, DEEE, ...
N'hésitez pas à contacter votre commercial au 09 82 42 40 08

Total HT	% esc.	Escompte	Eco-contribution
48,00			

	Base T.V.A	Taux	Montant T.V.A
1	48,00	20,00	9,60
2		5,50	
3		20,00	
4		10,00	
5		20,00	

T.T.C. ******57,60 EUR
Net à payer
57,60

Virement 45 jours net 14/11/20

TVA acquittée sur les encaissements Escompte pour paiement anticipé : néant. Tout retard de paiement fera l'objet, de plein droit et sans formalités, sur les sommes dues d'une part de pénalités de retard au taux de trois fois le taux d'intérêt légal et d'autre part d'une indemnité forfaitaire pour frais de recouvrement due au créancier d'un montant de 40 euros.

SAS au capital de 10000€ *Siret 82933575100022* *RC RCS Lille Métropole* *TVA Intra FR42829335751* *APE 3832Z*

DÉLIBÉRATIONS DU CONSEIL MUNICIPAL DU TOUQUET-PARIS-PLAGE
DU 12 JUILLET 2021

Attestations ELISE collectes 2020

ATTESTATION DE VALORISATION 2020

Papier Carton

C0007649

ELISE Amiens (SAS ALISEE)
Rue du Bois Quatorze
80470 ARGOEUVES
03 22 43 72 28
elise.amiens@elise.com.fr
Siret : 829 335 751 00030
Récépissé de négoce et courtage n°2017/NC/ND//D024 validité : 2/10/2019

Casino Partouche Le Touquet
Les Quatres Saisons
26 Rue Saint Jean
62520 LE TOUQUET PARIS PLAGE

30 MARS 2021

Madame, Monsieur,

Conformément à l'obligation de valorisation de déchets de papier-carton, plastique, ferraille, bois et verre mentionnée à l'article D543-284 du code de l'environnement, nous vous transmettons ci-après les quantité collectée et centre final de valorisation du gisement collecté au sein de l'établissement ci-dessus nommé.

Dénomination usuelle du Déchet trié : **Papier Carton**

Quantité totale prise en charge (kg) : **261**

Quantité Totale transférée et valorisée (kg) : **261**

Destination de Valorisation Finale des Déchets : Véolia Propreté Nord Normandie- 80000 AMIENS

Vous remerciant pour la confiance que vous accordez à nos équipes, n'hésitez pas à revenir vers votre interlocuteur commercial habituel pour toute information complémentaire.

Fait à ARGOEUVES le 26/03/2021

DÉLIBÉRATIONS DU CONSEIL MUNICIPAL DU TOUQUET-PARIS-PLAGE
DU 12 JUILLET 2021

ATTESTATION DE VALORISATION 2020

Plastique

C0007649

ELISE Amiens (SAS ALISEE)
Rue du Bois Quatorze
80470 ARGOEUVES
03 22 43 72 28
elise.amiens@elise.com.fr
Siret : 829 335 751 00030
Récépissé de négoce et courtage n°2017/NC/ND//D024 validité : 2/10/2019

Casino Partouche Le Touquet
Les Quatres Saisons
26 Rue Saint Jean
62520 LE TOUQUET PARIS PLAGE

30 MARS 2021

Madame, Monsieur,

Conformément à l'obligation de valorisation de déchets de papier-carton, plastique, ferraille, bois et verre mentionnée à l'article D543-284 du code de l'environnement, nous vous transmettons ci-après les quantité collectée et centre final de valorisation du gisement collecté au sein de l'établissement ci-dessus nommé.

Dénomination usuelle du Déchet trié : **Plastique**
Quantité totale prise en charge (kg) : 1
Quantité Totale transférée et valorisée (kg) : 1
Destination de Valorisation Finale des Déchets : Véolia Propreté Nord Normandie- 80000 AMIENS

Vous remerciant pour la confiance que vous accordez à nos équipes, n'hésitez pas à revenir vers votre interlocuteur commercial habituel pour toute information complémentaire.

Fait à ARGOEUVES le 26/03/2021

DÉLIBÉRATIONS DU CONSEIL MUNICIPAL DU TOUQUET-PARIS-PLAGE
DU 12 JUILLET 2021

ANNEXE 7

SERVICE DE PREVENTION DU JEU EXCESSIF

DÉLIBÉRATIONS DU CONSEIL MUNICIPAL DU TOUQUET-PARIS-PLAGE
DU 12 JUILLET 2021

ADICTEL
Prévention addiction

www.adictel.com

ANNEXES 1

Présentation du dispositif ADICTEL

Adictel est le dispositif de référence nationale dans la prévention et l'aide concrète aux joueurs excessifs et dépendants 7 jours/7.
Ce dispositif d'aide opérationnelle est unique puisqu'il est capable de fournir une aide à tous les joueurs en difficulté quelque soit leur localisation et en temps réel.

Adictel est pour les opérateurs de jeux, le fournisseur, de moyens humains, méthodologiques et techniques, leur permettant d'obéir au principe de précaution et de satisfaire à leur obligation de moyen dans le respect de la réglementation des jeux d'argent.

Le service couvre la totalité de ce que doit aujourd'hui investir un casino pour répondre à ses obligations pour le jeu responsable à savoir :

VISIBILITE	MOYENS	ACTIONS
Conception Imprimerie Affichages et dépliants N°vert : 0805 02 00 00	- Call Center - Conseillers psy 7 jours/7 - Groupes de paroles - Groupes de paroles on line 24H/24 : www.adictel.com - Formation du personnel - Technologie pour le suivi des joueurs - Salaires - Charges	Identification Mise en place de limitation Interdictions Préconisation vers des thérapies Remboursement du 1er rdv chez le psy par adictel Représentation paisible auprès des médias et des Autorités

ADICTEL
11 ter, rue Jean Edeline
92500 Rueil Malmaison
Tél. : 01 72 74 82 75
RCS Nanterre 452 225 113

Scanned by CamScanner

DÉLIBÉRATIONS DU CONSEIL MUNICIPAL DU TOUQUET-PARIS-PLAGE
DU 12 JUILLET 2021

ADICTEL
Prévention addiction

www.adictel.com

Casino « Les 4 Saisons » - Le Touquet
26, rue Saint Jean
62520 LE TOUQUET PARIS PLAGES

FACTURE
Numéro : A 08-20-28
Date : 01/08/2020
Période du 1er aout au 31 octobre 2020

AC886

- 3 AOUT 2020

Objet : Service de prévention et d'aide pour les joueurs dépendants

Barême :
Tranche 1 (0 à 50 machines) = 500 € HT / mois
Tranche 2 (51 à 100 machines) = 10 € HT / mois / machine supplémentaire
Tranche 3 (supérieur à 100 machines) = 1.50 € / mois / machine supplémentaire

Nombre de machine à sous au 1er aout 2020 :	75

		Prix € pour 3 mois
Abonnement Tranche 1	Forfait	1500
Abonnement Tranche 2	25	750
Abonnement Tranche 3		0,00

611800US MAS

Frais exceptionnels : « fourniture visuel prévention/conditionnement manutention/frais de port »

NOUVELLE REMISE GROUPE 6,5%

Total HT 2103,75

VIR 25/8

TVA 20 % 420,75

TOTAL TTC 2524,50

Payable à réception

Crédit du Nord Paris Lévis	
IBAN	**FR76 3007 6020 4216 1908 0020 076**
SWIFT BIC	**NORDFRPP**

TVA intracommunautaire FR 804 522 251 13 000 37

ADICTEL. SARL au capital de 7.500 € – RCS Nanterre 452.225.113
7 bis, rue Jules Parent 92500 Rueil Malmaison - Tél : 01 72 74 82 70 manager@adictel.com

DÉLIBÉRATIONS DU CONSEIL MUNICIPAL DU TOUQUET-PARIS-PLAGE
DU 12 JUILLET 2021